京城日報
朝刊夕刊共八頁
皇紀二千六百一年　昭和十六年六月二十六日（木曜日）
【市內版】
（明治卅九年八月十日第三種郵便物認可）第一万二千八百八十號

眺望絶佳設備萬全
三坂ホテル
京城府三坂通二四四
電話龍山八六六・三五五・三五六

李王殿下台臨
大阪府市主催 汪主席の歡迎會
さく夜大阪ホテルで開催

【大阪電話】歡喜來訪の重大使命を果して新東亞建設史に輝かしい一頁を印し廿五日午前九時離京した汪主席は陳公博院長、徐外交部長および褚民誼大使などを從へ午後五時特急「つばめ」で初めての大阪入りをなした、驛頭には青木中部軍參謀長、大阪師團長代理小谷參謀、堅阪神海軍部長、三邊知事、坂間市長、湯川大阪府商議副會頭など軍官民代表および鄒神戸領事、陽中華總商會々長など華僑の出迎へを受け、モーニングに威儀を正した汪主席は前田驛長の先導で貴賓室に入り、日華大國旗を交叉した玄關から自動車二十台を連ね歡迎の旗の波に應へつゝ阪神國道を一路甲子園ホテルに向つたこの日驛前には振華小學校の中華學童五十名、天王寺商業院內國保訓練所の中國少年十八名および在阪華僑が「汪先生歡迎」の横幕を前に日華兩國の小旗を手に〳〵熱狂的に振はせて歡迎したほか男女中等學校、國民學校生徒兒童、警防團、國婦、職員など二萬人が沿道を埋めて歡迎した、一行は午後五時卅五分甲子園ホテルに入り少憩の後、各新聞通信記者らと會見、六時半再び國道を自動車で來阪新大阪ホテルで府市共催の歡迎會に臨んだが、同歡迎會には李王殿下の台臨を仰ぎ青木中部參謀長、堅阪神海軍部長、知事、市長以下勅任官、學校長、各新聞通信社長、支社局長、實業家ら各界を代表する知名人士約四百名出席、和親をともにし三邊知事の歡迎の辭に次いで汪主席起つて謝辭を述べ和やかな歡談風景のうちに盛宴を閉ぢ、引續き別室で汪主席、隨員を圍んで一同歡談したのち一行は午後九時四十分同ホテル發甲子園ホテルに入つた

責任の重大を痛感
戮力實踐以て期待に副はん
汪精衞氏談話を發表

【甲子園電話】廿五日夜來阪、甲子園ホテルに入つた汪精衞氏は同ホテル「階ロビー」で各新聞記者と會見、周外交部次長の通譯で左の談話を發表した

今回 貴國を訪問し 天皇皇后兩陛下に拜謁、近衞總理大臣および各關係大臣と隔意なき懇談を遂げ完全なる意見の一致を見たことは余の最も欣幸とするところなり、その間日華兩國間の各般の根本問題につき極めて滿足なる結論に到達し廿三日共同聲明を發表するに至り、右は全く近衞聲明及び昨年締結せる日華基本條約の精神に基き現今の局面に對處し、兩國提攜協力全面和平實現に更に一歩を進めたものといふべし

今や 世界の情勢は日々變化し中國々內においても今なほ戰爭が行はれつゝある、吾人は如何にして貴國と協力合作以て和平を阻害し東亞を攪亂する惡勢力を驅逐すべきや、又吾人は如何にして東亞永遠の樞軸を强化し以て激變する國際情勢に對處すべきや、これ實に當面の急務なりと信ず、今回貴國の國民政府援助の熱意大なるを知りますます余の責任の重大なるを痛感せり、このうへはたゞ全中國の國民と戮力協心ますます奮鬪し今次聲明の精神目的を完全に實現せんことを期する次第である、余は今回の訪日により日本の政治、經濟、軍事、文化、社會各方面における精神上、物質上の發展が駸々乎として已まざる情勢を目睹し貴國が東亞民族の嚴表として東亞保衞の大任にあたりつゝあるの決して偶然ならざるを痛感せり

神戸 上陸以來皇室の御殊遇をはじめ政府諸公及び一般國民の眞摯熱誠なる御款待は余の感激措く能はざるところなり、これみな貴國上下一致して日本を愛し、中國を愛し、東亞を愛する崇高なる精神の發露なるとともに、貴國上下のわが國に寄する熱望と期待とが如何に大なるかを表示せるものと信ずる、これを國民に告げ努力以て熱望に副ひ實踐以て期待に副ふべし、旅途匆々いはんと欲するところを盡さず、乞ふこれを諒せよ

日華不動の精神
汪主席歸國後速かに
全國首腦部會議招集

【南京廿五日同盟】汪精衞氏は廿五日わが官民の熱誠溢れる歡送裡に東京發歸國の途についたが、今回の訪日に當り日本朝野によつて示された國民政府に對する擧國一致支援は國府及び治下民衆をして和平運動の前途に絶大なる安堵と希望とを抱かしめた、斯くて國府育成强化を通じての支那事變處理は近く汪主席の歸國を俟つて新なる熱意と誠意をもつた中國側の自主的邁進と、日本の强力のもとに强力な新展開を見せることとならうが、汪主席歸國後における國府育成强化の方向は大體次の諸點をめぐるものと看られる、すなはち國府育成强化が日華基本條約の線に即して進められることは明かであるが、日華兩方面から差し當り喫緊の問題は

一、華北政務委員會を初め武漢、廣東地區とより强力なる一體化

二、河東區における日華經濟合作

三、日華兩方面に亘る金融政策の强化並にこれに伴ふ經濟政策運營の合理化

四、民食問題を中心とする民生の確立

五、治安工作の全面的强化

等があり、之らの問題は近衞首相、汪主席共同聲明によつて闡明された日華不動の精神に基き汪主席の歸國後速かにその實現化にうつされることゝなるべく、このため中國側としては汪主席の歸國後直ちに王揖唐華北政務委員長、湖北省主席楊揆一、廣東省主席陳耀祖を初め各地代表を南京に招致し全國首腦部會議を開き汪主席より訪日の成果について報告、日本の協力に應ずべき萬全の體制を協議確立すべく、一方日本側現地當局としては汪主席に引續いて東京より歸任する本多大使を迎へて陸海軍、外務および興亞院を含めた現地機關會議が招集され、前記各問題の實質的强化方式、時期方法などの具體案が議せられることゝならう

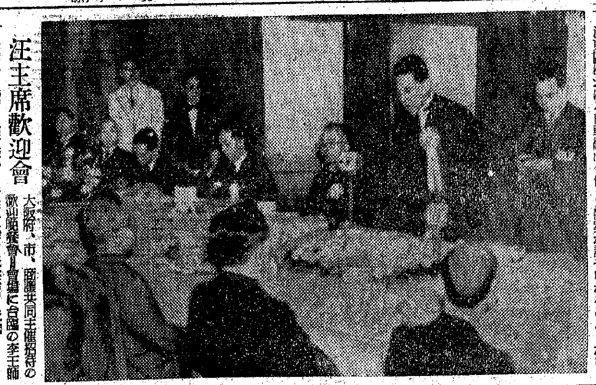

汪主席歡迎會 大阪府、市、商議共同主催招待の歡迎晩餐會＝會場に台臨の李王殿下（後向き御軍服）と謝辭を述べる汪主席＝寫眞＝

躍動する建設譜（三）
"開發"に立上る福建
復興街道驀らに突擊

【福州廿五日同盟】皇軍の入城から二ケ月餘福州の街は今や完全に立ち直つた、四月の半ば過ぎまで食するに米なく、穿くに靴なく、軍閥政府の苛斂誅求に生色を失つてゐた福州市民は皇軍の精神的物質的支援の下に「閩人治閩」のかけ聲も勇ましく立ち上る快速度で復興街道を驀直ぐに突き進んで來た、我が東北帝大に學んだ親日家の林永民氏が委員長となり治安維持會準備會が組織されたのは皇軍入城後僅かに三日目、旬日を經て五月初めには正式に治安維持會が成立、續いて公安局も五分局と共に整備成り進んで市內の治安確保に當ると共に、五月中旬地方法院も警察職員を集めて開設、教育局も活潑な活動を開始して市內の小學校は殆ど總て開校の運びとなつた、これ等が全て福州人の發意で福州人の手でしかも二ケ月といふ短期間に行はれたといふことは驚嘆すべきことだ

豐富な鑛物資源
福建に課せられた使命

元來氣候温和風光佳良で比較的產物にも恵まれた福州人は昔から「怠惰因循な性情の持ち主で廣東の產業資本、浙江の金融資本に壓迫され發展する道を塞がれ心ある者の殆ど凡てが華僑として活躍の地を海外、他省に求めて行つたといはれてゐた、然し長い間眠らされた福建人の血は過去四年間に亘る蔣政權下の極度の壓政と缺乏に却つて沸り立ち建設の寸前に立至つてゐたのかも知れない『邪魔者は取り除いてやつた、さあ君達の手で君達の土地を開發し給へ』と差し伸べた皇軍の手に、福州の住民は水を得た魚のやうに今迄にない勢と勇氣で立ち上つたのだ

現在福州の人口は廿九萬一千餘、（五月中旬市公安局調査）事變前の三十五萬には滿たなくとも、南支第二の都市として再建に發足するには充分だ、閩江に架けられた萬壽橋から城內に通ずる南街のある部分の交通量は相當のものだ、街角にはカーキ色の制服を着た公安局の巡捕が交通の整理に當つてゐる、教育局の手で開校された小學校の他に、日語學校が公私立併せて數校開校され、イヌ、ネコと繪入りの説明をやつて微笑ましい空氣を點綴してゐる、元々日本や臺灣とは因緣淺からぬこの土地で日本軍や日本人に對する信頼は全く巧まざるものがあり、血みどろの山岳戰に引續き、窮乏の福州を蘇らすべく物資補給に萬全を盡した皇軍の勞苦も、意外に早く報いられ今や福州には平和と建設の春が訪れてゐる

福建には福州杉があり、茶あり竹細工あり、竹紙あり、更に前人未踏の山々には豐富な鑛物資源があると云はれる、之等を如何に活用するかは、立ち上つた福建に課せられた今後の使命だが、既にそれも緒につき初めた、そしてこの故國の復興は百七十萬の福建出身南洋華僑をも立ち上らすものである

武勳永劫に輝く
海の英靈九十七柱
第卅七回支那事變論功行賞

【東京電話】長き海軍の第二十七回戰死者論功行賞（海軍關係第十九回）の御沙汰あらせられ、廿六日午前零時內閣賞勳局に海軍省より發表された、今回行賞の恩典に浴したものは昭和十三年五月十三日より昨年四月二十五日までの間に主として中支揚子江流域及び南支沿岸における戰鬪においていづれも勇戰力鬪遂に興亞の支柱として散華した勇士で、賜杯賜金の光榮に輝く龍崎留吉大佐（千葉縣出身）以下九十七名である、右の內譯は將校三名、准士官、下士官、兵十八名、軍屬七十七名で金鵄勳章授與者は功七、旭八の大樓政三等兵曹（臺灣）同じく登瀬輝治一等機關兵（熊本）の二名である、また賜杯賜金の光榮に浴するもの左の如し

△賜杯賜金
大佐 龍崎留吉（千葉縣）
特大尉 岸川郡八（長崎縣）

△軍屬の部
瑞八賜金 雇記 關野清藏（横須賀市）
瑞八同 技手 門脇仁衞（島根縣）
賜杯 雇記 尾崎廣海（東京市）

皇國が當面する時局
眞に興廢の關頭
兵工會總會席上 東條陸相の挨拶

【東京電話】官民造兵報國を目標として昨年結成された兵器工業會の第二回總會は二十五日午前十一時から九段軍人會館で開催されたが、東條陸相は左の如き挨拶を述べ現下の國際情勢に處する軍需工業家の奮起を促した

陸相挨拶要旨 內外未曾有の政局に處し皇國は東亞新秩序確立のため國防國家體制の樹立に邁進しつゝある、これがため軍需充實にともなふ軍需資材の整備が喫緊の要務なることは各位のすでに熟知せられたるところなり、よつて各位は產業界の重要統制團體に先んじ官民意思の疏通、技術の公開援助、相互の和親協力により一致團結、軍需整備の外郭的團體としてその體系を整へ着々改善を圖り實績をあげられつゝあるは極めて時機に適する措置にして慶賀措く能はざるところなり、現世界の情勢は獨ソの開戰により愈よ複雜機微なるものありて、まさに世界的規模に擴大せんとし、アメリカの動向また逆睹すべからざるものあり、皇國は眞にその興廢の分るべき關頭に立てるものといふべきなり、この間に處し軍は確固不動の決意の下に聖戰目的の完遂に邁進するとともに、他面國際情勢の變轉に即應し、皇國を泰山の安きに置くにいさゝかの惑ひなし、本會がこの軍の意圖に從ひその實を擧ぐべき任務は極めて重且つ大にして、これが實行また容易ならざるものあるべし、各位には宜しく國際情勢の急迫する時局の重大化にかんがみ、所謂兵器工業報國の精神をもつて協力せらるゝとともに、公益優先の精神をもつて協力し人的物的制限を克服し、また獨創的研究により技術の向上、施設の改善を圖り、もつて盡忠の至誠を披瀝してその重責を完遂せられんことを切望してやまざるなり

東亞聯盟中國總會
佛印に分會設置

【廣東廿四日同盟】汪精衞氏を會長とする東亞聯盟中國總會廣東分會では、成立以來積極的に南洋華僑方面に對する工作を推進しつゝあつたが、このほど委員林伽琨氏をハノイに派遣し、同地に東亞聯盟佛印組織分會を設置せしめ、安南華僑に東亞聯盟思想を浸透して東亞新秩序建設への認識を深からしめるほか、華僑の兒童教育方面にも積極的に活躍することゝなつた

泰國嚴正中立か
近く緊急閣議 獨ソ戰檢討

【バンコック廿五日同盟】泰國政府は獨ソ開戰を重大視しその發展を注視してゐるが、近く緊急閣議を招集し、泰國の對獨ソ方針並びに國際情勢に關し詳細に檢討を加へ、恐らく兩三日中にステートメントを發表するものと豫想されるが、從來の對外政策にかんがみ嚴正中立を表明するものと見られてゐる

各道土木課長會議
內務局長訓示

各道土木課長會議は廿五日總督府で開催されたが內務局長訓示は左の如くである

【前略】事變以來資材及び勞力の確保に、或は要員の充實に著しき困難を來し土木事業を遂行する者の悩みは愈よ深刻の度を加へまして、各位の勞苦は推察するに餘あるものがあるのであります、斯る時期におきまして昭和十四、五兩年度の旱害對策工事は一道三百餘萬圓の多額に達する工事なりしに拘らず、極めて短期間に之を完成しまして所期の目的を達成し得ましたことは、一に關係職員が工事の計畫に、罹災民の出役に或は資材の獲得に寢食を忘れて努力せられました結果に依るものでありまして其の勞苦に對しまして深く感謝の意を表する次第であります

然る に其の他の土木事業遂行の狀況は旱害對策工事の良成績なりしに反し、事變以來甚しく遲延の傾向を增大して參つたのであります、由來土木事業は軍事又は產業上の必要に依り施行するものゝ多く、殊に現下の時局に對處する事業におきましては、豫定の如く工事竣工せざるにおいてはこの影響は洵に甚大でありまして、各種の計畫遂行に齟齬を來すのでありますが故に、資材難或は勞力難の常態に馴れ、これに名を藉りて工事の遲延するを當然視するが如き弊風を招來してはならないのであります、土木事業施行計畫の樹立に當りましても計畫の期日に竣工せざること明かなるを豫想せらるるに拘らず、計畫變更を豫定して一應適宜の計畫を樹て又は工事の遲延すべきを見越したる計畫を樹立するが如きことは嚴に戒むべきであります

民願 事項につきましても機宜の手配をなすにおいては直ちに處理し得るに拘らず、克く之を檢討するともなく漫然拱手放任して處理を遲延するが如きことがあつてはならないのであります、工事の竣工期日の嚴守及び民願事項の迅速なる處理については、時局下物資不足、事務多忙の際にありましても、各位の努力の如何によりましてはなほ相當の實績を擧げ得ることを確信しますが故に、茲に一層の御留意を促す次第であります

各種 產業の開發擴充を圖るがためには、道路の整備が緊要なることは多言を要しない所でありますが、將來におきましては自動車の發達に伴ふ道路輸送力は飛躍的に增大すべき事を豫想せられ今後における道路交通は格段の飛躍を來すものと豫想せらるゝのでありまして、今日よりこれに對し備ふる所がなければなりません、四面環海の帝國においては陸上交通の進展と相俟つて海運の伸長を期すべきであります、特に事變の推移に伴ふ國力强化のためには、水產資源の確保上必要なる漁港の修築と共に港灣の擴充は焦眉の急務と存ずるのであります

又水 害の豫防と產米の增殖を圖るが爲め河川の改修及び維持管理に萬全を期し、進んで水利統制の適正なる施策により、近時頓に發達せる水力發電事業及び工業の勃興に伴ふ工業用水の利用に力を致すことは、朝鮮における革進的產業の發達上最も重要なる事項と存ずるのであります、而して將來益膨脹の趨勢にある鮮內各都市に對する根本的諸施設は、市街地計畫並に市街地計畫事業の促進により着々解決をなさねばならぬ情勢にあるのであります

斯く 觀じ來りますれば、朝鮮における當面の時務について土木行政に負ふ所極めて廣汎でありまして、これが運營の如何は各般の施設に影響すること著しく地方の開發は先づ土木施設に始るといふも過言でないのであります、こゝにおいて土木行政を執行する各位は、單に工事の施行のみを以て土木行政の本體と心得て所謂土木の城廓に籠居して他を省みざるが如き弊に陷らざるやう、努めて眼界を擴めて縱橫の連絡を密にし各機關との接觸面を廣くし各種計畫樹立に付資料を提供するは勿論、各行政事務の研究に努め、各種施設計畫に應分の寄與をせられたいのであります

土木 行政に關する當面の重要事項に付きましては、指示打合せ等に讓るのでありますが、最後に官公吏の心構に付て一言致したいのであります、吾々官に職を奉ずる者は一に誠意を以て事に當り、苟も自己の意見用ひられざるの故を以て誠實を缺くが如き態度を執ることは最も戒むべきであります、申す迄もなく官廳事務の處理に當りましては聊かの私心をも許されないのでありますが故に自己の感情を事務に反映せしむるが如きは嚴に戒むべきであります、事務處理の意見決定に至る迄は憚る所なく自己の抱負經綸に基く主張を述べ、より善き行政を希求する熱意は希望するのでありますが一旦官廳としての方針定りたる以上は自己の意見の用ひらるゝと否とを問はず、全力を擧げて之が遂行に奉公の誠を致すべきであります、斯る心構こそ、官公吏として處する唯一無二の道たるを信ずるのであります、各位は其の擔任事務が一般行政の重要部門を占むることの認識を更に新にし、至誠以て事務に當り、土木行政の擴充進展に邁進せられんことを期待する次第であります

國際情勢の急變推移に即應
歐洲新情勢を中心に報告説明
きのふ臨時閣議開く

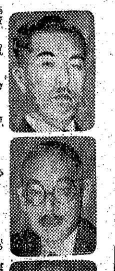

【東京電話】政府は二十五日の政府、統帥府聯絡懇談會散會後、同日午後二時より首相官邸に臨時閣議を開催、近衞首相以下各閣僚出席、松岡外相より外交上より見たる獨ソ開戰を中心とするヨーロッパ新情勢につき報告説明し、東條陸相より軍事上より見たる獨ソ戰爭と緊迫化の説明あつて、近衞首相を中心に隔意なき意見を交換同四時散會したが、政府は急激推移する國際情勢に即應して隨時臨時閣議を開くことゝならう【寫眞＝上から近衞首相、松岡外相、東條陸相】

首相參內、內外重要政務奏上

【東京電話】近衞首相は廿五日午後二時五十四分宮中に參內 天皇陛下に拜謁仰付けられ內外重要政務に關し委曲奏上、種々御下問に奉答し御前を退下した

首相、內府と要談

【東京電話】近衞首相は廿五日午後 天皇陛下に拜謁後御前を退下し、宮中において木戸內府と會見要談を遂げ、同五時二分宮中を退下した

羅ソ國境に激戰
ソ聯軍の抵抗依然頑强

【ローマ廿五日同盟】メッサジェロ紙特派員が廿五日ルーマニヤ前線より發する所によれば、ルーマニヤ國境の戰況は左の通り

一、獨羅兩軍はルーマニヤ全戰線に亘つてソ聯軍と激戰を展開中だが、ソ聯軍は依然頑强なる抵抗を試みてゐる

一、ソ聯軍はタエズ、ガラチ（ルーマニヤ北部、ベッサラビヤ國境西方十五キロ）に對し熾烈なる砲擊を加へかなりの損害を與へてゐる

一、二百名以上のソ赤軍部隊がガラチ北方のボアルより渡河を試みた

工作機械の國產化完遂
總動員法發動 劃期的對策實施

【東京電話】大戰勃發に直面して增產を圖り工作機械の自給自足と國產化を完遂すべく今回總動員法第二十五條に基く總動員試驗研究令（勅令）ならびに同第十條に基く總動員物資使用收用令（勅令）を發動するなど左の如き內容を有する劃期的諸對策を實施することとなつた

一、總動員試驗研究令の發動 從來ドイツその他に依存せる新式の工作機械に對し日本獨自の工作機械を創造するため總動員試驗研究令を發動し、商工大臣よりメーカーに特定種類の工作機械の研究を命じこれに對し政府より補助金を交付するほか損失補償などを行ひこれを援護する（米國式の工作機械研究に對してはすでに發動を見てゐる）

一、機械試驗所の研究强化 機械試驗所は昭和十二年以來十七年度に至る六ケ年計畫で四百六十萬圓の豫算をもつて工作機械の試驗研究に當ることゝなつてゐるがこれが研究機動を促進助長する

一、民間會社の技術改善、設備改善に及ぶ工作機械の品質優位を確保するため重點主義を採用し良品を製造するメーカーに對してのみ需要官廳より發注し品質の劣るメーカーに對しては資材の供給を中止し自主的に技術改善を圖らしめる一方工作機械聯合技術委員會をして工作機械の種類を限定し規格を良化する

一、工作機械製造事業法の運用、工作機械製造事業法により許可されてゐるメーカーは現在廿一社に達してゐるがその他にも新設會社は多數あり商工省は優秀製品と優秀設備に對する重點主義から新設會社の亂立を防ぎ許可制によつて選定するほか許可會社に對しては補助金の交付などにより工作機械の質的向上と飛躍的增產を期する

一、總動員物資使用收用令の發動 生產擴充に必要な工作機械を劣弱工場から優良工場に集中するため總動員物資使用收用令を發動し機械の讓渡命令を發しこれに對しては損失補償を行ふなほ總動員物資使用收用令による讓渡命令も商工大臣より發し得ることゝなつてゐるがこれは補償規定がないので商工省としては總動員物資使用收用令による案を採用することゝならう

社說
戰時經濟の再發足

獨ソ戰爭の我國經濟に與へる影響については樂悲兩種の觀測が行はれてゐるが、悲觀說の中心をなすものは唯一の歐亞ルートの遮斷による我が對歐貿易の梗塞といふことである。如何にも、我對歐貿易の梗塞は我が第三國貿易そのものの伸張を阻害するのみならず、一部歐洲よりの輸入物資に依存する我が生產力擴充計畫にも少からぬ影響を與へることは何人と雖もこれを認めざるを得ないのであるが、事態既にこゝに至つた以上、我等の覺悟としては、むしろこの際凡てに外國依存を離脫して、物資の自給自足を最大目標として邁進すべき積極的かつ建設的意圖をもつべきであると思ふのである。卽ち我國は既に確乎不動の國是として東亞共榮圈內に於る自給自足經濟を根柢とする戰時經濟の運營遂行に全力を傾倒し來つてゐるのであつて、獨ソ戰爭勃發による歐亞貿易ルートの梗塞などは本來からすれば何等齒牙にかくべき事態でないはずである。しかし實際はそのことの惡材料であるところに、我が東亞共榮圈確立工作の未完成があるのであるが、我等はこの事態を徒らに悲觀すべきでなく、却つて、それを一轉機として未完成を完成に躍進さすべき促進劑或は刺戟劑であるとの考へ方、觀方がこの際國民として最も肝要であると思ふのである。

この自主的經濟の確立を基底とする東亞共榮圈の確立政策を更に內容的に分析すれば第一に共榮圈內における我國政治力の確立であり、經濟的には共榮圈內における資源の開發、貿易體制の再編成、再强化などによる戰時物資の國內的動力補給である。從つて之らの諸政策を外包とする我國內經濟も亦並行的に再編成、再强化せられねばならぬのであるが、それは又生產力擴充計畫の促進や物價政策の進展を意味するものであり、これを當面の中心政策をめぐる一聯の戰時經濟體制が全面的に更新され、進展すべきことを敎へてゐるのである。從つて國民經濟の面からいへば凡ての物資が戰時物資として動員される度合はますます强くなると、卽ち物動計畫がますます重點主義の下に强化される以上、民需物資の抑制は一段と强く要請され、從つて國民の消費規正はいよいよその深度を深くすることも覺悟しなければならぬ。

その他產業機構の再編成、產業統制の再强化といふ問題も公益優先と指導者原理に基く經濟新體制の理念に副つて更に一段の飛躍をなすべき情勢にあることを覺悟しなければならぬ。要するに獨ソ戰爭の我國經濟に與へる影響は結局我が戰時經濟一段の强化を要請するものに外ならぬ。

殖えゆく貯金明けゆく興亞！

華北の興亞運動
防共地帶の完成へ
―事變記念日を中心に實施―

北京特電【廿五日發】戰火の進展と共に北支には嚴々たる思想戰の陣容が布かれてゐるが、華北政務委員會ではすでに今春の第一次治安强化運動に引續き官民協力の下に、去る五月中旬以來夏季の樹木繁茂期に蠢動する匪賊に對して獨自の立場から「剿共防衞運動」を計畫山東省を皮切りに眞劍な治安强化の運動を展開してゐる、一方北支軍においては事態の最後に强化される防共問題については共產地區の殲滅戰を交へて治安戰に赤化の餘地をなからしめてゐるが、更にこれが强化のため「北支の治安は北支人の手で」のモットーで來る七月七日の事變四周年記念日を中心とする和平建國、剿共保民、東亞防共の總動員運動を展開して新民會を主力とする興亞運動を華々しく行ふことになつた この運動は共產軍を目標として今秋迄に續行され第一次運動の成果により、日支合同[illegible]の綜合的戰力、支那側要人官吏の回避的態度より自衞精神の助長、鄉村地區自衞力等の增强擴大が約束され、華北全地域に反共思想の確立、對共思想戰に必勝の觀念强化、間接的には滅共工作として政治、經濟、宣傳、[illegible]等に合作せしめるものである一方民衆個人の對共思想觀念の完成には大使館、興亞院、軍、居留民團を通じて反共思想の確立されるもので、日ソ中立條約第三條に基いた堂々たる北支防共地帶の完成戰が斷行される

ヘルシンキ空襲

【ヘルシンキ廿四日同盟】ソ聯空軍爆擊隊は、廿五日午前七時廿分よりヘルシンキに對して爆擊を敢行したが、被害狀況その他は詳細不明である

全鮮貿易大會（第一日 午後）

【淸津電話】全鮮貿易大會第一日午後は一時より午前に引續き議事に入り同三時終了、其より井坂本府商工課長、撫順東亞貿易社長の講演を聽取し、同五時日程第一日の日程を終つた、第二日の廿六日は淸津府內の各工場を視察するはず

松原會長挨拶

我國戰時經濟は生產力の擴充と對外貿易とを根幹として運行されて參つたのでありますが、歐洲戰爭勃發以來國際貿易は圓滑を缺き、これに伴ひまして我國貿易政策も非常な轉換を見るに至りました、卽ち事變前における我國の貿易方策は、主として輸入力增强の見地より輸出の振興を圖つて參つたのでありますが、各國の輸出制限の强化乃至輸出禁止が擴大せらるゝに伴ひまして、必要物資の輸入確保といふことが問題となつて參りました、換言致しますれば、從來は輸出を增進することに依り爲替資金を豐富にし、その結果必要物資は比較的自由に輸入し得たのでありますが、最近は爲替資金あるも必要物資の輸入が困難といふ狀況を呈しまして、爲替資金の豐富なることは卽ち輸入力の增强といふことは云へないのであります

現在 は必要物資の輸入に對應して輸出するといふやうに目標が變つて參りました、これは貿易政策の大きな變化でありますが、輸出增進は肝要ではありますが、必要物資の輸入が確保せらるゝことが前提をなすのであります、從ひまして自由貿易は殆ど影を潛め求償制が一般化して來ましたが、その反面に貿易の國家的統制が强化せられることゝなりまして、內地におきましては日本貿易振興會社を始め各種の第三國貿易の統制會社が設立又は强化せられた次第であります、朝鮮におきましても同樣の意味合におきまして朝鮮貿易振興會社が設立され、國策に順應し第三國貿易の振興に努めてをりますことは御案內の通りであります

我國 は資源地たる滿洲、中華民國との經濟提攜に依りまして、漸次自給自足經濟の樹立に向ひつゝあるのでありますものの、未だ大東亞共榮圈が理想的に完成しない現今におきましては必要物資の第三國より輸入するものの確保は高度國防國家完成上重視を要するものであります、從つて政府におかれましては種々な施策と方法とを以て貿易計畫の遂行を期してゐるのでありますが各國とも戰時貿易を政治的に取扱ひまする關係上貿易は求償或は互惠制に依るの外はないと認められ、その必然として國內貿易統制は强化せられざるを得ないと思はれ、この點、關係者の深き留意を所要とするものと存じます、國際貿易は昨秋以來價格調整を爲す段階に到達しまして、計畫貿易は昨秋以來實施せられ、貿易統制の强化は漸次强化せられて參りました、諸種の事情よりして國營貿易的になりまして、要は統制に終らしむることなく、合理的にして且つ發展的な貿易を希望して已まないものであります

朝鮮 の國防貿易は內地に一步前進する統制形態を採り朝鮮東亞貿易會社の設立となりましたことは御案內の通りでありますが、この會社は不日開業の運びとなりますが、必ずや期待に副ふ活動を爲されることを信じて疑ひませぬ、特にこの際力說致し度いことは、朝鮮は事變以來大陸前進基地として國策の遂行に寄與する所があつたが、今後と雖大陸物資供給上、朝鮮の占むる役割は比重の大なるを認めらるゝのでありまして、卽ち或は人的及物的資源、或は地理的關係等の產業立地條件から政治上におきまして、關係產業經濟の發展の地は多分に認められるのでありまして、又私共はこの自信を以て今後に對處しなくてはならぬと存ずるものであります、幸ひに御當局の指導と貿易業者各位の挺身的協力により朝鮮の貿易は各種の困難を除き着々と新統制の態勢に順應し更に增進するものと考へますが、現狀は現狀とし、將來百年の計を考慮に入れる必要があらうかと存じます、從つて私共は…いものであります

米價問題は重大
井野農相所信を述ぶ

【東京電話】中央農林協議會では廿五日正午丸ノ內鐵道協會に井野農相就任祝賀會を開催、農林省より井野農相、三浦次官以下關係各局長、中農協會、農會側より酒井帝農會長ほか各理事、幹部六十餘名出席、酒井帝農會長より祝辭を述べたのち、井野農相は午餐をともにして散會したが、席上井野農相は當面の農林行政に關し左の如く所信を述べた

米價が論議を呼んでゐるといふことは、增產の一隘路をなしてゐる、米價問題はその影響するところ甚大であつて農林省だけで決定することは出來ない、しかし農業生產費の確保は增產の急務であるから政府として之が對策を早急に樹立する考へである、麥價問題は目下四十九萬石を目標であるが、本年度の麥生產目標である八千萬石を生產するためには、まだ多過ぎる位であるから主要食糧增產に振り向ける方針である、さらに農業を整理して行く方針であるが、小作料の問題についても再檢討を行ふ必要があり、時機を誤まらぬやう早急に解決するつもりである

次期開催地は新義州と決定

【淸津電話】朝鮮貿易大會次期開催地は廿五日淸津にて開催を見た第二回全鮮貿易大會の決議により新義州と決定した

夕刊後の市況

◇…朝取實物出來值
朝鮮石油新 一八圓〇▲浦江水電二〇圓一▲鐘ペ一八圓一▲國際汽船六三圓六〇 出來高二、五〇〇

◇…橫濱生絲後場大引
六月限 [illegible] 七月限 [illegible]
八月限 [illegible] 九月限 [illegible]
十月限 [illegible] 十一月限 [illegible]

本日朝刊四頁

ロボット印 ドリルチャック

株式會社 大澤商會京城支店
京城本町一丁目 電話本局（2）1166

絶對に密着せぬ
ゴム引に勝る
純絹サカエシルク レインコート
（代理店の特約販賣を募る）
既に定評あるサカエシルクのレインコートを全國的に販賣擴張するに當り一縣一市邑の代理店を募ります。御希望の方はハガキで申込み下さい規定書御送りします。
東京市荒川區日暮里町四丁目五五〇
電話根岸五〇六二番
丸榮商店

扶餘の風光に感銘

誤つた"働かぬ婦女"の觀念一掃 松村忠南知事巡視談

【大田】松村新忠南道知事と道廳出入記者團との初の定例會見は廿四日午前十一時から知事應接室で行はれたが、知事は今回初巡視で陽灼けた顏に微笑を浮べながら語る【寫眞は松村忠南知事】

今回道內一部の初巡視を終へて大田に歸任したばかりだが今年の田植は農業用水に惠まれて非常によく進捗してゐる、道全體の植付狀況は廿日現在七割二分四厘で前年の同期に比較すれば六割四分四厘の增であり前五ヶ年間の平均に比較すれば三割二分二厘增といふ素晴しい進捗振りで米が半分位と云つた感じがする、麥の刈取も降雨のため少し遅れはしたが小麥、ライ麥を除いては殆んど濟み二十五日迄には田植も麥刈も完了する見込である

◇

今回の初巡視で殊に心強く愉快に感じたのは愛國班や多數の婦女子、學校の生徒兒童が銃後生産陣の産業戰士として甲斐々々しく立ち働いてゐることで忠南の婦女子は働かないと北鮮で聞いた"忠南婦女子の勞働觀"を全く裏切つたことだ

◇

扶餘は山紫水明實に立派なところで錦山臨水といふことを申してゐるが、全くその理想に叶つた土地で何處となく山や川が穩かで綺麗でこの地が內鮮一體の發祥地、官幣大社扶餘神宮の御造營地と思へば感激無量かつ御造營事務地元責任者として重責を感じ一府十四郡の道民は全鮮の模範にならなければならない、扶餘神宮御造營に伴ひ參宮鐵道の敷設、參宮道路の開設、扶餘市街地建設、上水道、下水道、旅館等施設の急は勿論であるが初めて扶餘に臨んだ感じとしては家庭工業を奬勵し扶餘土產品の生產を圖らなければならないといふことを痛感した

◇

來月九日は改選後第一回の道會を招集するが議事は十六年度追加豫算の件、道會議員費用辨償が主な議決事項である

去る廿三日は鑛山增産打合會を開催、來る七月一日から九月末日まで全鮮一齊に實施される鑛山增産强調運動の實施要綱を打合せたが動もすれば農業生產は重きを置き鑛山生產は等閑に附する傾向があるがこれは誤りで時局下においては農產も鑛產も重大資源に變りはない、今後勞力の分配も適當に圖り一層鑛山の生產に努力する積りである

◇

時局關係については道民は政府を絶對信用して苟くも風說に迷はされることなく國の方針が決定されるまで大國民の態度をもつてゐることが必要である

町總代總會 【大田】府では來る四日會議室において町總代總會を開催し現在の府政運營が一般府民に如何なる結果を與へてゐるか或は府民をして府當局に對し若し不平不滿でも持つてゐないかの卽ち下情上通と共に府當局が指す方針を府民がどの程度までに實踐し又は徹底してゐるかをこの日の總會において細密に聞き入れてこれに檢討を加へた上府民の總力運動實踐に遺憾なきよう府政運營方針を明らかに示すこととなつた

穗積殖產局長を迎へ 眞摯に增產を協議

全南鑛山聯盟が懇談會開催

【光州】七月一日から九月一ぱい實施される全鮮鑛山增產强調運動に先立ち道鑛山聯盟では穗積殖產局長を迎へ、二十四日午前十時から道下各鑛山業者、同聯盟幹部約百名が道會議事堂に集合、武永知事、大山鑛業部長ら列席裡に懇談會を開催、增產强調期間中金、銀、鉛、石炭、水鉛、雲母、石墨など重要鑛山物の積極的增產をはかる爲各鑛山に適應する實施計畫を樹立、從業員の訓練▲福利施設の改善▲災害防止▲給與▲勞務者の確保▲輸送の圓滑▲創意工夫の勵獎などを期間中に實施、その結果を十月十五日まで道に報告し同聯盟本部に報告することにしてすこぶる緊張裡に午後三時散會した

力强い總力田植

東海岸の發展ぶりに驚いた 山村江原內務部長談

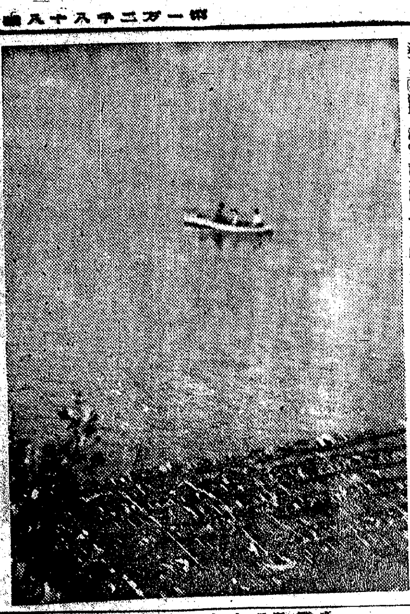

◇江風萬里無限凉◇ 春川昭陽江にて

【春川】內務部長山村江原氏は江陵、田植、麥刈、愛國班の活動狀況の視察を兼ね東海岸一帶を初巡視中の處廿四日歸任左の如く語る

長箭では防波堤、埋築工事は割合ひに順調に運んでゐるやうであつた、町も氣持のよい程きれいで良い港町となりつゝある、竹邊でも防波堤と港の工事が段々進んでゐるやうで面目を一新し將來の發展が期待されるものがあると思ふ、道すがら何處でも田植に多忙なのを見たが殆んど女の手でやつてゐる姿が見られた、江陵、蔚珍、三陟、殊に蔚珍では田植の最中で部落の愛國班の婦人達が總動員であつた、一部では麥刈もやつてゐた、面職員なども眞面目にやつてゐる姿が見られ眞に官民一體の麗しい姿を現實に見ることが出來て非常に愉快だつた、江陵の玉溪面の面事務所のあるところで三年前自分の通つた同じ場所で而も三年前と同じやうに婦人連ばかりの田植姿を見たが聞けば五年前からずつと女ばかりでやつてゐるといふ、男は皆鑛山工事、道路工事等に出稼ぎに出かけてゐると聞いた、內地農村婦人のやうに半島婦人の健氣な活動振りが到る處で見ることが出來心強く思つた、三陟は昔とは違つて工業地帶として大いに發展してゐた、又將來も益々期待される處である、二年餘りで東海岸は目立つほど非常な進展をしてゐる、慶尚で聞いた話であるが女子の挿秧競進會で半島の婦人達を一層奮起させて內鮮融和の麗はしい情景を呈したといふがまことに愉快なことだ、旌善は初めてだが時間の都合で素通りして來たのは心殘りがした、三陟、旌善一帶に亘る山間地帶は牧畜を盛んにやつてゐたが大いに力を注ぐべきだと思ふ、峠の道なども廣くなつてゐた、交通が非常に便利になつてゐて二、三年前とは驚くほど變つてゐた、その外は概して變つてゐなかつたやうだ

殊に愛國班、婦人會の目覺しい活動が見られて非常に愉快に感じた、江陵ではちやうど農民日の田植を見ることが出來たが儒林からも多數出動してやつてゐた、このやうなことはかつて見られない姿でかくも皆が一體となつてやつてくれたお蔭で田植も廿日現在で殆ど全部濟んだと聞いてゐる、何分例年よりも一週間早かつたわけだ、要は何んでも總力一體で進まねばならぬことは今度の巡視で尊い體驗を得た、この緊張で官民一體で進めば何事も遂げられないことはない、府制問題にしろ、地下資源の開發にしろ當局の指揮ばかりにとらはれず官民が進んで協力する進取的精神が肝要だ、附作もこれからの天候に俟たねばならぬが田植に發揮した總力推進精神を何時までもゆるめないことが必要だと思ふ

住宅竣工 【興南】邑當局が經營する龍興地區一帶の住宅地內に新營が建築中の勞務者住宅はこの程四百戶が竣工したので廿二日から嬉しいお引越し風景を描いてゐる

地質は架設に上々

第二大同橋愈よ設計着手

【平壤】多年の懸案であつた第二大同橋の架設は三百萬圓の國庫補助を得て今年度から五ケ年繼續事業として工事費六百萬圓を投じ着手されたが、府では去る三月から架設豫定地たる大同門附近から對岸の船橋里までの地質調査を行ひ廿三日終了した、その結果中央部は河床から地下八米で岩盤に達し船橋里堤防附近は地盤から地下四十米にして岩盤があり、大同門側の江岸は地下七米五〇で岩盤に達し架設には差支へない地質であることが判明した、これとゝもに森鐵道技師もこの程着任したので直ちに設計に着手することになり、事務的方面も本府と折衝中であつたが十七日の府會に繼續費設定等を附議することになつた

參考になつた內地の隣組

千葉書記歸任談

【釜山】內地各都市における隣組狀況を視察中だつた釜山府社會敎化主任千葉書記はこの程歸釜したが、左は同氏の土產話

東京では偶々中央協力會議第一日の傍聽を特に許され、總裁近衞公をはじめ末次議長の挨拶や石渡事務總長の事業計畫報告などを直接お聽きする事が出來ましたが會議は終始緊張そのもので した、今度內地各地の隣組施設を中心に色々と調べて參りましたが就中感激させられたのは神戶市の杉山部落で同部落は明治時代から今日まで八十六年間每月缺かさず常會を開き部落全體が一體となつて協力してゐる日本全國の最優秀模範部落だと聞きました、その他機能的な隣組も數多く見て來ましたが全般を通じて生活必需品の配給は愛國班の手によつて切符制で行はれてをり大きな效果をあげてゐるやうでこれを參考にして釜山府の總力運動實踐に一段の工夫と創意を傾けて實體の擧揚に專念したい

工業地慶北の再認强調へ

竹山產業部長ら阪神へ出發

【大邱】阪神地方の工業者側に慶北の勞力、原料の豐富、低廉、地理的條件等を說明し實情をよく知悉して貰つて慶北を工業地帶として最も好適な諸條件を具備する工業地慶北としての認識を深めさせることに努力することとなつた、竹山產業部長、太田技師、山本府尹、伊藤大邱商議會頭の一行四名は愈々廿四日午後六時十七分發列車で出發したが、右について竹山部長は語る

前に大石產業部長とかどうとか何かに目安があつて交涉に行く譯ではない、先づ如何に慶北が勞働力において餘力があり且又地理的條件において諸工業に如何に有利な地であるかを大阪神戶方面の工業者、資本家と懇談會を開いて實に話して再認識を促すと共に國策として最も重要な輸出向工業品の製造にこの餘力勞働と工業適地を活用して貰へれば國策產業上からも將又產地の發展上にも大いに貢獻する所があらうといふ考へから今回我々商工關係者が出向く譯で直に大工場が出來るとか分工場が出來るといふ譯のものではない、我我のこの運動によつて努力不足を告げてゐる同地方業者が改めて我が慶北の工業に認識を新たにし關心を持つてくれたら幸福なことだと思ふ

"競馬の蟲"根絶

新義州署電擊的檢擧

【新義州】全鮮を股にかけて徘徊してゐた競馬愛好の合言葉一味を一網打盡……新義州署では去る廿三日午後二時頃ところ[illegible]を動員、折柄レースに興奮中の府內[illegible]競馬場に雪崩込み、內地人[illegible]ほか中鮮人達三名(うち女二名)を電擊的に檢擧した、一味は全鮮各地の競馬場を荒し廻り素人ファンを好餌として賭博行爲を續けてゐたもので犯罪も相當額に上る模樣であるが、この大檢擧によつて全鮮的に暗躍してゐた"競馬の蟲"も一掃根絶されよう

面長團視察へ 【□□】□□郡では時局下における面行政事務の多岐なる折柄面行政上萬全を期すべく管內各面長を總動員、時局對策事務等の研究のため□□氏引率の下に去る二十一日午後一時四十四分發急行列車で大同郡、金化郡、水原郡方面へ約一週間の豫定で一路視察の途についた

國策線へ躍り出す 黃海產萩製の籠

道が本腰を入れて增產を奬勵

【海州】戰時體制下國民の第一線たる勤勞國民の日常生活必需品の自給自足にありと道では地下物產として萩細具の籠類を大量生產することになつたが出來上つたものは優美な上に丈夫で且手輕い便利な物として評判がよいのでいよ〳〵本腰を入れて甕津郡西部面、殷栗郡雲山面等の生產地へ一層の奬勵をすることになつた【寫眞は黃海名產萩製の籠】

輸送打合會 【釜山】大邱リンゴ輸送打合會は廿四、廿五の兩日山口縣湯田溫泉において釜山鐵道事務所、大阪鐵道局關係者らが出席して開催されたが今回の打合せによつて從來指定驛が大邱、東村の兩驛であつたものを今年から集荷輸送の爲更に河陽、慶山の二驛を發驛として追加指定された

木工業組合 【平壤】鎭南浦府內の家具、建具商六十名は時代の要請により工業組合法に基き鎭南浦木工業組合を創立、共同販賣、共同購入、價格の統制を行ふことになり七月初め創立總會を開き認可申請をなすことになつた、同府內における木工製品は年產額百五十萬圓に上つてゐる

時局の覺悟發揮

慶北老會女子部聯盟結成式

【大邱】歐米崇拜の思想を排除して純日本的基督敎の新しい精神のもとに時艱克服、忍苦鍛錬しもつて東洋永遠の平和と世界新秩序建設のために力强く發足した國民總力慶北老會聯盟は結成以來總力運動の諸實踐を着々と擧揚しつゝあるが更に同老會聯盟では時局の重大化に伴ふ女性の一層の奮起を促し戰時下の日本女性として果すべき義務遂行に邁進せしめようと道內における基督敎女信徒を打つて一丸とする『國民總力慶北老會女子部聯盟』を組織することとなり準備を急いでゐたが愈よこれが結成式を廿四日午前十時半から府內新町敎會で高橋知事以下各關係當局の首腦者ならびに道內の各敎會代表者約一千名列席のもとに盛大に擧行した、新發足を見るキリスト女信徒の覺悟は第一に皇國女性であることを念頭に叩き込み如何なる苦難をも忍びもつて東洋平和の礎石を築きあげるべく血汗を流さんとするものでこの道內における數萬の女信徒が每月缺かさず實施すべき行事としては朝の宮城遙拜、正午の默禱、勤勞奉仕、物資節約、[illegible]

增える神前結婚 【大田】忠南道內における神前結婚[illegible]

眞摯さに感激

港灣協會通常總會から歸り 元山府松田課長語る

【元山】去る十五日東京丸ノ內鐵道會館で開催された第十四回港灣協會通常總會に出席した元山府松田內務課長は廿三日午後八時卅分着列車で歸元、左の如く語つた

今度の總會に元山からは何も提案しなかつた、工業港建設の問題につき提案の話もあつたが現在港灣協會で建設中であるので今回は問題の重複を避けて提案を差控へたわけである、各地方からの提案は總數五十九件で全部賛成といふことになつたが前回の會合に較べて相當眞摯な風景を呈した、各案件に對して提案理由を說明するといふことは今迄になかつたことでこの種の會合に有勝ちな形式にのみ流れる弊害を救ふことになつたわけだ、東京滯在中はなるべく時間を利用して隣組の實踐狀況を見たが非常に模範的な隣組があつた、[illegible]常會記錄といつたものを備へつけて一々その實踐事項を記錄して隣組員の配給とし米その他の生活必需品の配給の世話をやるやら完全に隣保精神を生かしてゐた、それから觀光案內所を元山にもやりたい、熱田やその他都市に非常に立派なものがあつたが之を造れば觀光元山にも資する處あると思ふ……いづれ案を作るつもりだ……それから內地へ行つたついでに名前を變へたよ、孝道といふんだ、どうかね、いゝだらう

米穀增產品評會 【釜山】慶南道では事變下食糧の增產確保をするため道內を左の三區に分けて米穀增產品評會を開催し水稻、第二次採種畓の經營及び一般畓に生產種子交換の狀況及び一般畓における赤米拔粒種及び畦の拔取狀況を審査してこれが改善向上を圖り本道產米の增產改良に拍車を加へることになつた

第一區＝蔚山、東萊、梁山、金海、密陽、昌寧▲第二區＝昌原、統營、固城、宜寧、咸安、晉州▲第三區＝南海、河東、山淸、咸陽、居昌、陜川

燈油入荷 【東萊】五月分追加配給油六十罐はこの程入荷したので從來、燈油不足に惱んでゐた農山村では愁眉をひらかれることになつた

模擬招集 【元山】元山在鄕軍人第一分會では廿三日午後七時より模擬招集を施行した

開拓戰士大陸へ

第二次義勇隊二千二百名 相次いで羅津に上陸

【羅津】滿洲開拓第二次靑年義勇隊總勢二千二百十名のうち秋田、宮城縣出身者一百十九名は廿四日午前八時羅津入港の滿洲丸で、また長野縣出身者の八百廿四名は同日正午入港の熱田丸でそれ〴〵上陸、長野縣班は廿五日午前十時廿分發臨時列車で、秋田、宮城縣班は同午後六時五分發列車でそれ〴〵入滿したが殘餘部隊も左の通り引續き上陸入滿する

廿六日正午(吉林丸)東京、神奈川班三百八名(廿七日午後六時五分發入滿)▲七月二日正午(熱田丸)群馬班二百二十五名(三日午後六時五分發)▲二日正午(滿洲丸)靑森、北海道班一百四十九名(四日午後六時五分發)▲六日午前八時(月山丸)新潟班三百八十五名(七月八日二回に分割出發)

忠北辭令(廿四日)

道警部(槐山署長)□島英雄 補忠州署長 同(陰城署長)押川熊次郎 補槐山署長 同(高等課)西宮直治 補陰城署長 警部補(高等課)砂田榮吉 任警部、補高等課勤務 警部(衛生課)吉田五郎 命警察部勤務

釜山通過團體 27日

▲九州新聞社主催滿鮮視察團五十名朝航便で上陸北行

淋疾 優秀二基性アミド製劑 强力リベール錠
銳敏なる殺菌力を有し內服後尿は淸澄し數日にて殺菌・止痛・消炎の治療效果を發揮す
各藥店にあり 三圓、五圓、十三圓

公論 七月號 聖戰四周年記念特輯
日本民族・大串兎代夫
高度國防國家の文化的考察・時子山常三郎
日本精神の動態と靜態 鈴木重雄
◇人エラヂウムに對する一つの解釋……保田榮
◇回敎民族の反英戰爭……匝瑳胤次
日本哲學論……寺田彌吉
(講座)詔勅虔釋(1)……森清人
歐・亞の新情勢と世界新秩序 同盟外報部長 蘆田英祥 商大助敎授 板垣與一 同盟外報部 大屋久壽雄 元公使 北田正元 東日歐米部長 森山鋭太郎 評論家 齋藤忠 情報局 高瀨中佐 慶大敎授 武村忠雄 東日課長 馬場秀夫 陸軍報道部長 馬淵大佐
◆外交時評……日比谷太郎 ◆本社主催講演會概容
樞軸國家研究 (1)ドイツ (2)イタリヤ
◆支那事變に賜はりたる勅語
◆東亞共榮圈と支那事變…富永少佐
◆支那事變の意義…澤畑少佐
支那事變實記 百枚
◆輸送船(歌)……藤澤古實
聖戰画集 グラビヤ
◆銃後(美談集)……編輯部
輿論・結論 時評
世界の動きその他
一平さんを圍む漫画人座談會
農村の母と子……板谷英生
我が浪花節研究……正岡容
◆讀書(譯)野口米次郎 ◆所々の花(句)瀧井孝作
歐洲戰局寫眞通信
創作 尾崎士郎…(青春) 富澤有爲男…(凍土)
現代文學の不幸…淺野晃
伴信友…保田與重郎
松岡冲洲先生詩談 私の見た松岡さん…長谷川進一
東京銀座二ノ二 第一公論社發行 (振替東京一八八六) 定價一圓五十錢 〒十錢

松岡洋右 大臣現職中の書き下し
興亞の大業
◇事變後現在迄の正しき日本歷史
◇支那事變處理と世界新秩序の原理と方向を示す
◇青年に必勝不敗の確心を與ゆ
一ヶ月で本年度出版界最高賣れ行き!!
米國に於ける第五列の暗躍 G・ブラウト著 小松孝彰譯 ―國民獨伊間諜の秘密― 新四六判三〇〇頁 價一・四〇 〒十錢

現代 七月號 八十錢 東京・小石川 大日本雄辯會講談社發行 振替東京三九三〇
新日本學の樹立 久松潛一、小牧實繁、淸原貞雄、前田隆一
戰爭目的の再自覺 青崎芳夫
世界革命と大乘外交 三枝茂智
南方總督設置論 中村哲(臺北帝大助敎授)
援英アメリカの苦悶 蘆野弘
國民文化への構想 新明正道
金錢債務の運命・勝本正晃
新支那經濟建設の前提・石濱知行
人物短評 住友財閥論 岩井良太郎 (藤山愛一郎、石原廣一郎、羽黑山井野碩哉、村松久義、秋永月三)
捨身の文學 塩田良平
現代人の救ひ 龜井勝一郎
ナチス政治學の泰斗 カール・シュミットの人と思想 藤澤親雄
現代小說にあらはれた女性群の映像 岩上順一
隨筆 ◇自然と人間…石原純 ◇堤中納言物語…青野季吉 ◇洗心帖…大森洪太 ◇嘉納先生の逸話…野口源三郎 ◇代用品づくめのドイツ…金子魔之助 ◇嵌とホテル…杉山平助 ◇殘念ながら無抵抗主義…池部鈞 ◇道服の岡倉天心…清見陸郎 ◇歸鄕旅行雜感…日高只一 ◇廣東の名刹…平野亮平
事變處理をめぐる諸問題 座談會 出席者 石原廣一郎 鄕古潔 本多熊太郎 馬淵逸雄 高瀨五郎 前田總 宮本武之輔
中原會戰の戰略 中島鉱三
太平洋の今昔 住田正一
現狀維持と自己變革(社會時評)齋藤晌
自然科學と日本精神(時評)林髞
生產戰爭への展開(經濟時論)武村忠雄
食糧問題と婦人(婦人の立場)黑田米子
熱帶植民と日本人の體質 久野寧
雨の野戰病院・正治清英
日本庭園の美と心 (特輯グラビヤ) 重森三玲
(新人創作) 病める蘭 庄司總一
孀戀村 (九十枚) 牧野吉晴

京日案內
電話賣買は 康田商會
斷食 高木式
電話賣買金融 兒玉兩替店 電本五五四〇
雇入 美容 女店員 醫師 看護婦 代診 金融 賣家 電話 雜件 ピアノ 求貸 貸家 電話 寫眞 賣家 賣船
特別案內 家事手傳ひを求む 女事務員採用 住宅又は宅地買受 株式會社藤澤樟腦支店

京、淸間に急行列車
＝京、仁間にも四列車を增發＝
今秋十月を期し實施

貨客輸送の繁忙につれて今秋十月一日を期して鐵道では年一回定期のローカルダイヤ改正を斷行するが目下この改正は運輸課、運轉課で愼重な編成を行つてゐる 改正される列車のうち主要なるものは京城、仁川間の各列車の滿腹を打開するため朝夕のラッシュ・アワーに備へて列車二往復を增設する豫定である、これは住宅難の折柄京仁沿線居住者の來往が急激に增加したためしたがつて朝夕ラッシュ・アワーにはやむなく積み殘しをしてゐる現狀から增發となるもので、仁川發は午前六時から八時までの間と午後四時から六時までに各一本、京城發もほゞ同時刻に各一本宛合計四本の列車が增えるわけで結局從來の十八往復が廿往復となり、一日四十本の列車が京仁を結び京仁一體の强化が圖られる

一方北鮮地方の進展につれて旅客の往來が頻繁となり、現在のまゝでは到底收容出來ぬのと急行列車は何れも夜行で不便極まりないのを緩和するため京城淸津間の急行列車の增發を行ふこととなつた

更に京城を中心とした大田、平壤間の區間列車は何れも超滿員なのでこの間の輸送緩和のため急行便に準ずる列車一本を配車することとなつてをり、今秋のダイヤ改正は大規模ではないが輸送緩和の重點主義による改正が行はれるわけである

走る活鯉列車
全鮮の台所へ 七百五十餘萬尾

全鮮に送る涼味溢れる活鯉列車！慶南道府水產試驗場養魚場では今年も亦七月四日から廿七日迄七百五十餘萬尾の活鯉（稚魚）を全鮮へ送ることになり、鐵道ではこの稚魚を一尾をも損じてはならぬと萬全の輸送計畫を樹てゐる、輸送される稚魚は一桶五千尾が入れられる特別裝置の桶で千五百餘の桶が專用車に積み込まれ適度に敏感な鯉のことゝて冷藏車、保溫車各一輛を增結、神水に細心の注意を拂つて七回に亘り送られることゝなつた、なほ全鮮への發送は次の通り

▲鎭海から釜山まで百十五桶▲晉州まで百卅九桶▲忠州まで二百十二桶▲木浦まで二百廿五桶▲龍山まで百九十一桶▲淸津まで二百六十一桶▲安東まで二百八十三桶

歐洲向價格表記郵便物
引受け停止

ドイツの電擊的對ソ宣戰布告にともなひシベリヤ經由の貨物輸送は停止となつたが郵便物の遞送もシベリヤ經由は困難となつたので遞信局ではトルコ、ソ聯を除く歐洲向け價格表記郵便物は廿四日取扱ひを停止した、一般郵便物は遞信省からの指令を待つて決定するがバルカン、近東兩作戰により地中海經由は事實上杜絕の形にあるので今後ラトビヤ、リスアニヤを除くドイツ、イタリーほかの歐洲各國向郵便物はアメリカ經由によらざるを得なくなるものと豫想される

滿洲の第一線へ 〝夏の味覺〟を贈る
釜山、安東間に直通西瓜列車

滿洲第一線で興亞の聖業にいそしむ人たちに涼しい夏の味覺內地の西瓜を賞味させようと鐵道では釜山、安東間に直通西瓜貨物列車を運轉、八月上旬までに約一千トンを送ることゝなつた

產地は殆んど四國もので一トンが約二百個としてざつと二十萬個の西瓜が奉天、新京、ハルビンへと送り込まれるわけである

內地側の基地を武久港へ
全國港灣會議で可決

【東京支局電話】關釜航路の內地側基地を武久港に移すべく運動のため上京中の松井下關市長は廿四日夜歸關して左の如く語る

十五日の全國港灣會議に諮つたところ滿場一致で可決されたほか、企畫院その他でも全幅的支持を受けたので近き將來實現の運びに至るものと思ふ

山田鮮鐵局長歸鮮

【東京支局電話】廿七日東京で開かれる日滿支交通指導者懇談會に出席のため上京中の山田鮮鐵局長は都合により日程を繰上げて急遽歸鮮することゝなり、廿五日朝特急『富士』で下關着 關門鐵道局長と重要懇談ののち同夜の關釜連絡船で釜山に向つた

半島出身の學徒に醫博授與

【東京電話】廿五日文部省から發表された學位授與認可者に半島出身の醫學博士一名がある

朝鮮咸鏡北道吉州郡吉城面出身朴鳳元氏（三〇）がそれで名古屋醫科大學を經て提出された論文は『高比重化炭酸水による各臟器の影響』である なほ半島出身者で學位を得たものはこれで百三十一名となる

訓練手當を獻金

京城東大門警防團第二分團指導班員國本錫鎬君（二二）は金四圓を廿五日東大門署へ國防獻金に寄託した、去る十九日分團訓練終了後、團長から與へられた訓練手當金を私すべきでないとこれを獻金したもの

獨ソ戰は一ケ月で終了
伊大使館商務官の氣焰

【福岡電話】駐日イタリー大使館商務官トモロ・アンゼローネ氏は二十五日、空路福岡經由上海に向つたが

北部戰線につき同地方でわが軍の不利が傳へられてゐるが、それはわが軍がしばらく食糧、彈藥の補給が出來なかつたゝめであるが今ではこの連絡もついて有利に戰を進めてゐる、ソ聯に對しても盛に鉾を執つて起つたが、水と油は所詮結合は出來ないドイツとソ聯との軍隊は同じ一ケ師團でも裝備や訓練の點で非常に懸隔がある、わが方の一をもつて彼の二十に當り得る自信がある、だから獨ソ戰は恐らく一ケ月位で終了するものと思ふ、なに、何ドイツの經濟はどうかつて？一ケ月で終了する戰爭に經濟もなにもあるものかと意氣軒昂たるものがあつた

當てにならぬ外交條約
トルコ大使館武官語る

【安東電話】駐日トルコ大使館附武官陸軍大佐ベイリ・サネル氏は六月中旬ごろから天津、北京方面視察の途にあつたが、廿五日午後五時卅分安東通過『興亞』で闕下東上したが、車中で語る

獨ソはどちらが先に戰端を開いたかは現實の事態を見てゐないから何んともいへないが、この獨ソ開戰を見ても世界の外交條約が如何に當てにならぬものか我々が賴むのは自國のみといふ

在蘭印ドイツ人引揚げ
淺間丸を派遣

【東京電話】帝國政府はドイツ側の依賴によつて蘭印にゐるドイツ人婦女子引揚げのため郵船淺間丸をバタビヤに派遣することになり同船は七月二日バタビヤに到着する豫定である なほ現在蘭印にゐるドイツ婦女子は約四百名である

阿峴町に交番を新設

京城龍山署では管內に人口十二萬を擁する阿峴町に今度新しく交番を東西二ケ所に設けることになりかねて建築中であつたが廿三日午後四時から川島署長以下幹部が列席、加藤神社神職の修祓で開所式を行つた

半島一興亞の〝桃太郎〟
全鮮優良兒の審査決定

明日の〝興亞日本〟を背負つて起つお國の寶、興亞半島の子供五萬五千名の應募者から選ばれた本社主催第二回全鮮優良兒審査會は五月四日の第一回以來數回に亘つて嚴密な審査が續けられてゐたが、輝く〝朝鮮一〟を始め二席、三席の四名が次の如く決定、廿八日午後一時から京城府民館中講堂で表彰式を行ふ

〝朝鮮一の桃太郎〟の榮譽を擔つた興亞の幼兒は昨年と同じ慶南の地、朝鮮最南端全羅南道高興郡高興面西門里吉野彌平君（二）に決定した、榮冠に輝く彌平君の父母を訪ねて育兒の奧の手を聽く

〝朝鮮一〟の彌平君は吉野彌藏さん（三五）の二男に生れおちて今日まで病氣一つもしないといふ健康兒で父親の彌藏さんはわがことのやうに喜んで語る

嬉しさで一杯
吉野彌藏さん語る

『淚が出る程に嬉しさで一杯であります、別にこれといふ育兒法をとつたわけではありませんが、運動に意を注ぎまして常に屋外で玩具で遊ばせてをります 親として子に對する務めを盡したまでであります、果して將來この兒が聖代に生を享けた御恩を報ずるかどうかが憂慮されます』

【寫眞＝上右は吉野彌平ちゃん（一席）同左は鬼塚龍子ちゃん（二席）中は大山正吉ちゃん（三席）下は元村兼子ちゃん（三席）の各優良兒】

〝明朗な子供を〟
鬼塚榮藏氏喜びを語る

第二席に入選した鬼塚龍子さん（二）は咸鏡南道咸州郡興南邑湖南里朝鮮窒素勤務鬼塚榮藏氏の長女でお父さんは朝鮮窒素會社に勤務、滿洲事變には逸早く出征し、今度の支那事變にも出征、この稀に見る戰士の勇士だ、龍子さんは聖戰の申し子である、入賞の喜びを和かな家庭に喜べると榮藏氏は語る

『平素から健康な子供だと賞められてはゐましたが、まさか全鮮で二席などとは夢にも想像してゐませんでした、時局柄强い第二の國民をつくるといふ意味でいさゝか御奉公申上げたやうな氣持で感じますが、今後とも子供の養育に氣をつけ强く正しく明るい子供をお國に捧げる心算であります』

〝屋外遊びが健康のもと〟
大山さん談

三席に入選した大山正吉君（二）は京城府武橋町九の大山靑松氏（會社員）の次男で正吉君は生れてから始めての病氣のため發熱、生れてから始めての病床で御機嫌斜ならずであつたが父親の靑松さんは

『大變丈夫な子供でして九ケ月目離乳させその後は果汁やご飯で育てました、別に特別な育兒法はとりませんでしたがつとめて戶外で遊ばせてをります』と顏面を綻ばせて語つた

〝妊娠中から母體に注意〟
元村さん語る

三席入選の元村兼子さん（二）は總督府內務局土木課勤務元村隆吉氏（三九）の次女で京城蛤町一八ノ一六自宅には盛吉君（六）の兄弟があり明朗な家庭、母親緋淑さん（三二）は少女時代を京城淑明高女の庭球選手として過しただけにガッチリした體格、廿五日蛤町の自宅に訪れると母子仲良く〝まゝごと〟の最中

『母ちゃんお客さまよ、兼子御馳走して上げるわ』と興亞の優良兒らしい無邪氣さ、三席入賞の報に緋淑さんは頰に喜びを一ぱいに表して語る

『養育上之といつた特徵はなく生れつき健康であつたと思ひます、私自身子供は妊娠中から母體に留意して〝健康兒を生む〟べく心懸けるべきで、生後の育兒は二義的なものと常に思つてゐます、先づ健康兒を生むことですね、早寢早起と偏食を避け肉食よりも菜食を多くさせてゐます、また間食も決して與へません、果物のシーズンには時に應じて與へるやうにしてゐますが、別に取立てゝ運動もさせませんが日中は一人で屋外で日光を一杯に浴びて遊んでゐるのでございますわ』

審査評
京城醫專教授 弘中進

既に第二回を迎へてこの優良幼兒審査會は益々盛大を加へ、參加者の激增を來した、私共審査に當る者としては人員數の增加するに伴つて技術上種々な困難を感じないでもなかつたが、しかしその困難は實に嬉しい困難であつたのである、殊に今回は半島人幼兒の入選者が多かつたとは何といつても、この事業の意義が半島人民衆の間に理解せられて來た證左であると考へてよからう

元來優良な小兒が出來る爲には第一に其兩親が健康且つ優良な家系から出た健全な夫婦でなければならぬ、第二には生れた小兒を健康且つ優良に育て上げねばならぬ、此遺傳的優生的の條件と養育方法の適當であるとの兩方が揃つて始めて優良幼兒が出來上るのである、私が見てゐると中央審査會で最後まで撰び殘された顏觸れの中には目立つて京城の人が多かつた、之は明かに小兒の健康、養育の方法に就て都會地の親達の方が深い理解を有する結果であると思はれる、又それにも拘らず今回、前回共にその第一位を地方出身の人によつて占められたといふことは養育方法の良否よりも寧ろ遺傳と環境の影響の方が大きいのではなからうか

小兒養育の方法（特に離乳の方法等）に關する適正なる指導によつてこれ等の本來遺傳と環境に惠まれ——しかもその數に於て都會地小兒の數倍を占むる地方小兒をして健全なる發育を遂げさせることこそ時局下人的資源充足の上に最も肝要なことであると私は信ずるのである

默禱中の念誦
更に徹底せよ 川岸總監談

正午の默禱や諸會合席上で行ふ默禱は從來一定の念誦が無かつたので一分間を卅秒に縮めると同時に默禱に魂を入れるため『皇軍の武運長久を祈り、英靈に感謝し、吾等は銃後の奉公を誓ひます』といふ念誦を定めて去る十九日國民總力朝鮮聯盟川岸事務總長から各道聯盟へ嚴守方を通牒したが、この主旨徹底を期し川岸總長は廿五日更に次のやうな談話を發表した

正午及び諸儀式諸會合に於る默禱の實施成績が極めて良好でありますことは洵に御同慶に堪へない次第であります 就きましては從來一般に實施されて居ります默禱中の態度に對し此度少しく改善を加へ更にこれが徹底を期することとなりその旨各道聯盟にその趣旨の通牒を發しました、即ち萬一生ずる事あるべき雜念を除去して、默禱者の內面的態度を一層嚴肅ならしめる爲に默禱中は『皇軍の武運長久を祈り、英靈に感謝し、吾等は銃後の奉公を誓ひます』といふ意味の事項を心中念誦することゝし、その時間に付ては從來一分間を標準として居りましたが『サイレン』の吹鳴を伸縮し得る地方、又は『サイレン』に依らない地方においては原則として三十秒間を標準とすることに改善したのであります

勿論『サイレン』の吹鳴を伸縮し得ざる地方においては從來通り一分間で差支へないのであります

又右の念誦事項は機械的口誦するが如き形式に流れるべきものではなく、本旨を銘得する限りは無言無念にても差支へはないのでありますが、飽く迄も默禱中の心構へであることを充分辨へられてこれが實施の徹底を期せられんことを切望する次第であります

銃鋤一致の農報靑年隊

【寫眞＝晝飯後の一ときを〝脫穀機の能率と操作〟について農會技手から指導をうけてゐる隊員—八幡村にて】

【廣島縣佐伯郡八幡村にて岩本特派員第二信】八馬力の發動機が快よい唸りをあげて一粒も餘さず麥が脫穀される、モーターの調子と、篩に迸り出る黃金の流れが諧調な收穫の交響樂を奏でて、惠まれた稔り入れに汗する疲れは增產への歡喜と かはる—遠い溜池の水が梅雨空の下に鉛色の耀きを見せ早い螢の聲が杉の木立をぬふ

田植は八分通り終つた、毎年夏至を過ぎてもまだ蒸し麥刈りのあとが殘つてゐるのに、今年は思ひがけなく寒主の由に大部分の植付けを濟ませてもう麥の脫穀だ

『ことしはほんによい塩梅ぢやつた、戰地の伜もどんなに喜びますやら—』

村人の感謝の聲は一樣に半島部隊にそゝがれて、純朴な若者たちを靜かませるのだつた—柿の花の散つた農家の庭に感謝な一刻が來る その一刻を きざみに きざむかのやうな機のひそかな響きが靑い苗の影を一杯に映す田面の上に流れて穩やかな平和郷を生み出す、がらくと滑車が滑る、丹念に藁の一本一本がとおられ、やがて見事な叺袋が機の向ふ側にすべり出る 年に廿萬枚の叺袋がかうして八幡村の家內工業として縣外へ、遠く外國へまで運ばれ農村財政に大きな役割を果してゐるわけだ、それが纖細な女手によつて成される仕事だと思へば〝叺蔭の陰に女手あり—〟の感が一入强い

八幡村は全人口約四千、男女に比例すると事變以來女の數字が約三割の增加を見せ、こゝにこの平和郷の惱みがある、と同時に壯丁を御國に捧げた誇りと自覺をもつてこの村の婦人達がつくつた施設の如何に多いことか

甲斐々々しいモンペ姿を泥水にひたらせて灌漑水路の水車を踏む紅顏の乙女、畦の上にリヤカーを曳いて走る駐在巡査の奧さん—村長夫人も校長夫人も女と名のつくものは國民學校の一年生までが一町苗を握つて田の中で立働いてゐる、半島靑年隊がこの村に到着早々眼を瞠つたのは彼女達のこの健康な姿だつた、勿論半島婦人の最近の戶外進出は目覺しく內地婦人のそれと進む途に違ひはない、しかし彼女達は立派な組織を持つてゐる、無駄のない進取的な生活を追つてゐる、夫を戰場に送り子を皇國の神として靖國に捧げた彼女達が、勇士の働きにも增して銃後の守りに敢然と立つてゐるその逞しさ賴もしさこそやがて西鄕氏の妻となり母となるであらう半島婦人の最大の教材である

八幡村は南北約二里、東西一里半、百五十町步の田と七十町步餘の畑が同村の周圍を取卷いてゐる、七つの溜池からひかれる灌漑水路で整然と區劃され數字的な營農法は一町の荒地も餘さない、明治維新以前この村は豪農が群居して驕奢のみを誇る小作人の兇作として四十三萬石唯一の馬農村であつたが、維新直後の時代的な變動は豪農と豪農の臟物を生み出し、繰返される土地爭ひが絡んで多くの田畑の四十町步餘を他郡の者に奪はれ、その後の村民の努力は文字通り血の滲むやうなものがあつたがそれが今日では漸く報いられて十町步餘を買戾し再び傳統の馬農村を築きあげた、然しむかしの土地に愛着を持つはずの農民が新たな觀點からこれをさらりと捨て去り

『地主根性は過去の陰影だ、土地を共有し、努力の收穫が同じ目的に進まなければ、百姓の生產條件は認められない、他郡に奪はれた土地はそのむかしはわれくの土地であつたかも知れないが、今日の時代には同じ日本の土地だ、同じ增產の母胎だ—』

といふ總總村長の大乘的な土の樹立した

大乘的な土の精神

土地の 謳歌は收穫の 數字であらはさうと努力する熱意こそ 神が村人の胸に深く滲み込んでゐるからである、しかも土地を愛する信念は協同の農民共通點ながら半島靑年隊の誰彼を問はず更に胸打つものを與へられてゐる、記者はそれを忠魂山淸次郞君（二二）＝忠南舒川郡東面康男里＝の日誌から拾つて見る

『この村の田は皆棚田が高い、一畝毎に仕切つてあり、泥でセメントのやうに固く塗りかためられてある、何處も崩れたところがなく水が一杯に湛へられてあるのは實に耕がいゝ、自分らの所のやうに山に近いところはまるで城のやうに石垣で丈夫に築いてあつた、畦の四隅にはお地藏樣が立てゝあつて田を護つて下さるのださうだ、內地の人は佛樣に田をあづけてゐる—』（この項つゞく）

橫鎭へ十萬圓獻納

【橫須賀電話】東京市丸ノ內大同海運株式會社社長田中正之輔氏は廿五日午後橫須賀鎭守府を訪問、厚生施設費として金十萬圓を獻納した

百人乘りの電車
近く京城にお目見得

今度こそほんとに新しい電車が京城に御目見得します……京電本社がかねて名古屋車輛會社で作製中の京電式ボギー車（百人乘）廿輛中の十輛は先月完成、船會社との契約なりこゝ數日中に積出し完了 來月初旬仁川着、早速車輛不足に惱む京城府民の足として新しい活動を開始するが、これで幾分かは混雜も緩和されるであらう、廿五日上京京電々車課長は語る

長い間御迷惑を掛けましたが船便がついたので愈よ十輛參ることになりました、數日中に積込まれるとの通知があつたから來月初旬には京城にお目見得する豫定です

『崇德寮』の再出發

【東京支社電話】宗教融和團體より內鮮一體化を圖らんとする崇德寮（飯田町一ノ一四ノ一番地）では二十二日午後八時から崇德寮感謝祭を擧行した 同寮は昭和十三年坂本健吉陸軍少將が專ら半島學生の修養機關として開設したものである、ところが坂本少將が昨年突然逝き以來經營資金に行詰つてゐたのを篤志家の崔昌學氏（京城府竹添町一ノ二）が〝ポン〟と二萬圓を同寮に寄贈したので寮長の長谷川止道陸軍少將が挽回に奔走した結果新に崇德寮の再出發を見るにいたつたものである

當日の感謝祭に集つた者約三百餘名の半島學生と同寮の顧問、海軍中將小野寺三郞氏、日本神學校々長村田四郞氏、川島義之陸軍大將外上京中の川岸國民總力聯盟事務總長、官界、學界、有志多數の參列者で式は長谷川寮長の挨拶に始まり宮城遙拜、戰歿將士の英靈と故坂本少將の靈に對して感謝の默禱をさゝげ、續いて讚美歌によつて進められた なほ川岸事務總長並に神學校校長の村田四郞の兩氏より內地に學ぶ半島學生たちに烈々たる愛情を以つて一場の講演を試みれば三百餘名の學徒に深く感銘を與へて九時四十分盛大なる感謝祭を終了、長谷川寮長は語る

『崔氏の御篤志で解散の憂目を見なければならぬこの寮が新に再出發の出來得ることを寮生と共に深く感謝してゐます、亡くなつた坂本閣下もさぞ御喜びのことと思ひます、たゞ今の寮生は約三十名程おりますが現在內地にゐる半島學生約二萬人の師表となるやう指導してをります 協和會も內鮮一體に邁進してをられますが更に將來指導的立場に立つ若き學徒の內鮮一體化こそ目下の緊急事だと思ひます』

暴利に睨み
用達業者へ臺帳

用達業者の不正牟利を防止する立役として京城經濟保安課では『用達業者臺帳』なる制度をつくり廿四日これを組合を通じて管內の業者に洩れなく渡した

臺帳には、業者が顧客からお使ひを賴まれたとき、その年月日差出人、屆先人住所氏名、用件の種類、距離、料金などを正確に記入、ちやうど質屋營業の臺帳に似てゐて、警察から提示を命令された場合は何時でもこれに應じられるやうになつてゐる また不當な料金をとられて被害者が警察へ訴へてきたときは、その臺帳と睨み合せ違反の場合は營業許可を取消したり處罰に附することになつてゐるから臺帳の不正記入はできないわけで、これでやかましくいはれた用達業者の暴利は完全に街から消えることになつた

話題特急

☆……仕事に疲れて煙草をつまむとどれにもこれにもシミがある、不足々々の紙煙草に貯藏過ぎのシミとは怪しからん、クソ美味くもない

☆……飛んでもない……と專賣局では叫言つた〝煙草は足りなくて乾燥する暇がないほど、それでまア魚でいへば生節のまゝを出してゐる次第で乾し切つた鰹節よりも生きもよく味も大分美味い譯ですが……〟生で美味いほどだから發散物が多くてシミも出來る……

☆……それが證據に生の味を生かすトルコ煙草に近いものほど、例へば『興亞』よりも『はと』の方がシミが多いわけで……この邊をシンミリ考へてもう一度喫つてみて下さい——とは

今日の天氣
曇時々雨

私のニキビ取つた話！

今まで厭んだり惱つたり色々な事をしても取れない私のニキビ、アブラ顏、ニキビ跡の變色、小穴、凸凹、斑痕、肌をスツキリと取つたらどんなに良い氣持だらう。之れは私の永い間の研究の結果です。

（廣告）

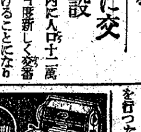

內科小兒科 好生醫院 漢江通十一 旧吉田医院跡 電④二四二九 金榮壽

第五回決算公告
貸借對照表（昭和拾六年四月卅日現在）

借方（資產）	金額	貸方（負債）	金額
什器及備品	[illegible]	資本金	[illegible]
有價證券及投資	[illegible]	法定積立金	[illegible]
貯藏品	[illegible]	別途積立金	[illegible]
受取手形	[illegible]	前期繰越金	[illegible]
未收入金	[illegible]	當期利益金	[illegible]
合計	[illegible]	合計	[illegible]

マツダ販賣株式會社

花柳病專門 恒松醫院

ハトムギ洗粉の獨特の作用を御存じですか

よく聞く話ですが、洗粉を使つたらかへつて肌が荒れたといふのは、お肌に必要な脂肪をとり過ぎたゝめです。ハトムギ洗粉は、お肌の汚れや脂肪分をすつかりとつた後に、ハトムギ中の油性分が美肌作用をするので、お肌がしつとりと潤ひをもつた滑らかさになるのです。

★試用袋

麻糸製 投網・釣具 四分目二尋半 三十六圓 五分目二尋半 三十二圓
漁具卸商 京城府明治町一丁目 秋岡商會 電話本局②四三九〇番・振替京城一二一五六番

御挨拶

今般タイガー計算器株式會社は其の販賣部門を分離して新にタイガー計算器販賣株式會社を設立從來の各地支店出張所を營業所として業務を繼承一層兩者緊密なる聯繫の下に各々職域奉公の誠を盡す度存念に有之候間何卒倍舊の御愛顧を賜り度奉懇願候

昭和十六年六月

タイガー計算器販賣株式會社 京城出張所 京城府太平通二丁目五一 電話本局(2)二九九四番
本社 東京市京橋區銀座西二ノ一
支店 大阪・札幌・仙臺・名古屋・神戶・廣島
出張所 福岡・新京・奉天・大連・北京・上海・臺北
タイガー計算器株式會社 本社・工場 大阪市東淀川區野中南通二ノ十

當選御禮

不肖今般京城商工會議所第一回議員選擧に際し當選の榮を得候段不取敢以紙上御禮申上候

順序不同

昭和十六年六月八日

谷卓兒鳴金朴金方水車兪藤金中崔韓
本玉 谷 谷 田 村
應陸太鍾英翰松祖德 炳安 奉
寅 鹿 太 次 利 太
一吉朝一郞玄漢均杓郞壽用寬瑛郞天圭

株式名義書換並ニ質權ノ登錄停止公告

來ル昭和十六年七月一日ヨリ定時株主總會終了ノ日迄當社株式ノ名義書換並ニ質權ノ登錄ヲ停止致候

昭和十六年六月二十六日

京城府永樂町二丁目二十五番地 朝鮮中央無盡株式會社

良い職業

紙紐製造販賣業

◇前途益々有望な新職業 轉業者退職者に福音◇

國策に順應製作は簡單容易收入確實原料は實費供給價格低廉需要多く販路廣し都會田舍不問理想的新職業なり廣く推奬す

◇外交販賣員數名募集

京城府蓬萊町二ノ一〇五 昭和紙工營業所

花柳病泌尿科 本町五丁目あづま館橫入 電本二四二六 丈部醫院

布製 運動靴 ゴム靴 の様になる イマライト

本品御使用になれば布製の運動靴、地下足袋、雨靴、登山靴等をゴム狀化し完全防水補强となり又破れた個所も修理出來ます

◎特許願第一二六二〇號 ▲クリーム用・接着用 ▲各地代理店募集中

京城府西小門町八五 日本產業社

本舖 廣島市西觀音町二丁目九八二 山尾商店新製品販賣部

双球菌性化膿症には

急性肺炎 淋疾 中耳炎 扁桃腺炎 化膿性婦人科疾患

問題のスルファピリヂン！

適劑を適症に用ひよ…と叫ばれ、急性肺炎、淋疾、ムコーズス菌中耳炎等の双球菌性疾患の治療に當りては双球菌に對して獨自の强殺菌力を發揮する日本最初の純正スルファピリヂン＝トリアノンが各科領域に亘り旺んに賞用される。

トリアノン

錠劑・三〇錠・一〇〇錠

田邊發賣品

體育

一位は西鮮と北鮮
地域對抗蹴球終る

朝鮮地域對抗蹴球戰、西鮮對北鮮、中鮮對南鮮の二試合は覇をめぐる最後の試合として廿五日京城運動場に開かれたが、西鮮（平壤）が北鮮（咸興）を屠り中鮮（京城）は南鮮（光州）と引分けに終り、對抗戰は西鮮と北鮮が二戰二勝一敗の同率で第一位、中鮮が三戰一勝一敗一引分で二位、南鮮三戰二敗一引分で三位の順位で閉幕した

（試合九十分間）

西鮮1（1―0 / 0―0）0北鮮

【西鮮】GK 9 FK 7 CK 5 【北鮮】GK 21 FK 26 CK 4

（主審李榮敏氏、開始午後五時廿分、西鮮先蹴）活動的な體當り戰法で敵陣深く突込む西鮮はチャーヂな試合で崩れ出した北鮮の前衛陣を終始おさへて決るゴールがないながらも試合をリードしてゐた、しかしこれに死闘する北鮮の抵抗も悲壮なものだつたが、後半終了八分を殘して死物狂ひに防いでゐた北鮮の門衛車淳濟君が負傷、人事不省となり退場、タイム・アップ一五秒前にFW禹昌燮君の短蹴が最後の止めとなつて一―〇といふ記錄的な接戰のうちに咸興は涙をのんだ、長蹴によるワイルドな西鮮の試合に對して北鮮は細蹴といふ積極的な試合法をとつてゐたが半島在來の戰法にまつてゐる西鮮、東部學生界にいま流行つてゐる新しい戰法下に進む北鮮といふこれは非常に興味をひく對照的な陣勢に置かれて、しかも實力伯仲稀れにみる好戰がGK車君の不幸によつて咸興（北鮮）は九仭の功を一簣にかいでしまつた、結果はともかくこの試合は引分けに終つたのが順當の闘趣と考へられるが、見應へのある試合だつた

中鮮1（1―0 / 0―1）1南鮮

【中鮮】GK 6 FK 12 CK 6 【南鮮】GK 15 FK 17 CK 3

（主審朴春浩氏、開始午後三時卅分、中鮮先蹴）中鮮（京城）はチームの持つ力を過信して完勝つべき試合を引分けに追ひこんだ前日の陣容を殆ど變らせて牽制の力で對陣したその試合態度は滑稽の感と共にもいふべく、むしろ最後までゲームを捨てず、頑張つた南鮮（光州）の健闘を賞ふべきであつた

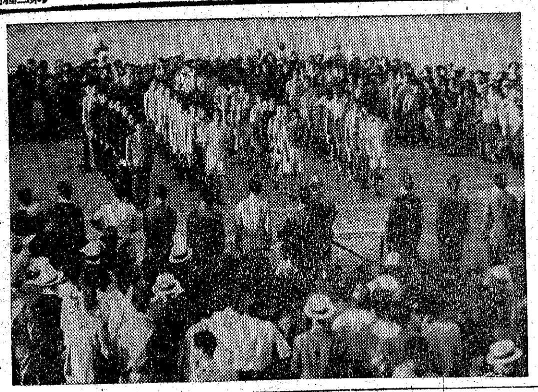

【寫眞】三日間の敢闘を終つた地域對抗蹴球閉會式

全鮮體操聯盟
本年度の事業計畫

戰時下の國民體育に最も密接な關係をもつ全鮮體操聯盟の本年度事業計畫が廿五日發表された體操競歩、體技檢査、國民學校集團競技會、體操の夕と、清新な計畫が盛られてをり、殊に體育能力檢査計畫あたりは各方面から注目を浴びてゐる

▲第三回體操指導者練習會（男子の部 女子の部）自四月十日至七月廿日毎月一回
▲國民體操歩大會 五月十五日（日）
▲國民體操指導者講習會 六月下旬
▲第三回夏季體育講習會 自八月十五日至八月十八日四日間
▲體技檢査 自九月上旬至十一月下旬
▲專門學校男子中等學校體操競技大會 九月下旬 ▲女子中等學校體操競技會 九月下旬
▲國民學校集團體操競技會 九月
▲體操大會 十月上旬
▲朝鮮神宮奉贊體育大會 九月下旬、徒手體操（男子中等學校の部）徒手體操（實業團體の部）器械體操（專門學校・男子中等學校）徒手體操（女子中等學校の部）
▲全朝鮮體歩大會 十月二十六日（日）
▲體操の夕 十月下旬
▲國民體操講習會 十一月上旬
▲第一回冬季體操遊戲講習會 自一月十日至一月十三日
▲其他 1體育館の建設 2指導者派遣 3雜誌『學校體操』の配付

遣獨庭球は中止か
獨ソ開戰で日獨諸競技一頓挫

【東京電話】獨ソ開戰問題は我國スポーツ界にも多くの影響を及ぼし目下交渉中の各種日獨交驩競技は特に一頓挫の形となり、當分間日獨諸競技は見送りの形となつた十九日鎌倉驛東京を出發し訪獨の途に就いた三木監督、藤倉、隈丸の兩庭球選手は獨ソ交戰の報を廿二日門司を出帆した靖國丸船中で聞いた、航行中の事として一應廿四日大連着と同時に今後の方針につき庭球協會と打合せ善處することゝなる模樣であるが、滿洲國の態度如何な影響に應へて滿洲國各地の日程はそのまゝ行つた上歸國するものと見られてゐる

一方庭球協會では直ちに獨側と連絡をとり代表選手一行が在滿中に正式態度を決定する豫定で、近く理事會を開き適宜の措置を講じた上代表軍に訓電を發することゝなるが、恐らく遠征中止を決意するに至る模樣である

職業野球戰

▲巨人對朝日、球場甲子園、開始一時、終了二時廿五分

巨人 020000002	4
朝日 500000000	5

巨人、中尾須田―吉原 朝日、井筒、福士―伊勢川

▲球場後樂園、開始一時、終了二時十二分

阪急 130300000	7
黑鷲 300000000	3

阪急、投鈴野、森、捕日比野 黑鷲、投石原、中河、捕濱家

▲球場後樂園、開始二時四十五分、終了四時

大洋 300000000	3
名古屋 020210000A	5

名古屋、投村松、捕服部、大洋投野口、捕佐藤

道廳軍に凱歌
日紡の野球戰

【咸北】廿二日の日紡グランドにおける野球大會は豫定通り午前十一時より開始されたが、左の成績により道廳軍は最後の勝利を得た

第一回 道廳 6 日紡 0　第二回 府廳 4 日紡 3　第三回 道廳 14 府廳 3

銀行團軟式野球
（廿四日）

商銀 6―5 鮮銀
貯銀 13―4 東一

官房、農林先勝
總督府各局卓球

總督府各局對抗卓球大會は廿四日午後四時半から總督府廳內第二食堂で擧行、官房、農林が先勝

【官房】3―2【遞信】
（一般部）大原 3―0 北畠
（女子部）平山 0―3 渡邊
（一般部）早瀨 3―1 宮本
（高等官）牧山 3―0 金子
（一般部）谷川 1―3 新井
【農林】3―2【警務】
（一般部）金本 0―3 三井
（女子部）西野 3―0 渡邊
（一般部）正木 2―3 松山
（高等官）西 3―2 川崎
（一般部）金原 3―1 北鄕

明大野球部遠征中止

【東京電話】明治大學野球部では國際情勢の重大性にかんがみ、今夏のハワイ遠征を中止する旨廿三日發表した

けふの體育運動

◇野球・中等リーグ最終日、中央對龍中（四時半）京城運動場
◇重量 第三回全鮮團體對抗重量擧競技大會（四時）鍾路中央キリスト教青年會

敢闘の跡を顧みて
第十八回全鮮庭球大會後記 ―上―
野副研介

前々日からの豫雨も廿二日の大會にはからりと晴れて役員、選手の熱意も一層された、三千餘の觀衆、役員、選手、誰もかもとなせず終止三者一體の實を擧げ得た事は喜ばしい限りである、試合の進行に、本年初めてこゝろみた審判の勝負、或は記錄に不備の點も多々あつたが、我々は次から次とよりよくものにしたい

成南推薦、兒島、坂井組、黃海道推薦、金光、海田組の無組棄權は遺憾であり、事故あれば一應本人より文書を通じて、本部へ通知すべきであるまいか、推薦數の削加、增加を慮度と希望した適さへある現狀、一考すべき點ではあるまいか

×◇×

各道から選ばれた當日の三十六組は郷土の盛譽の當事に堂々と闘つた、中にも慶北代表の徐水生の敢闘は見る人々に感激をあたへた、正木の不振、朴周翊の病落を惜しまれたが

×◇×

慶南代表においては殊ひに見出すべきものがなかつた、しかしとあるによ

中央は勿論地方も後衛は上下のない、皆よく亂打をやり中には決して劣らぬ堂々たる選手もゐたが、いざ試合に入ると見劣りがあり、球の遅さ、運びに地方は全般的に無闘心であつた、慶北、徐水生、平北代表崔善は別として、好いコーチがついて指導したらと思つた人成北推薦安田が居る、一回戰で敗れたがおしかつた、善山は取るべき點はないが、後衛安田は練習次第では將來の大物となるであらう

成北代表洪、吉浦組がある、試合の訓練は六―一五で成北に軍配が上つてゐるが、中味は實に凡々同題とならない試合であり、後衛にちよつと頭の働きがあつたならば簡單に終らなかつたであらう

慶南代表平野、平北代表豐田くらゐで低下も甚だしい、日頃の練習をどんなにしてやつてゐるのか、たゞ後衛ともの、廿分も亂打してすぐゲームに入るのでなからうか、よく打つ後衛陣から見てさう思はれる、前後衛打ち合ふのは勿論必要だが、後衛たるものは自分の『天』である前衛に少くとも一時間の『基本練習』をさせるべきであり、後衛たるものゝ義務であり、前衛をやつてやるべきものである、必要缺くべからざる事である

『半島庭球』が日本に誇る強みは前衛に六分の力がある、あの熊芝鋼強のロップを以て正木、黃田、李重燮の偉大なスマッシュは常に後衛の讃につながる、勿論地方前衛のみでない、京畿道代表の大島、南鮮團に今一步の闘をいはふ『前衛』の時局

老春（132）
川口松太郎（作）　伊勢良夫（畫）

心の故郷（一）

正市は、起上つて宿の近所を散歩するほどになつてゐた。悪い時には、心細く涙ぐんでゐるが、少し良くなると、

『お母さんは歸つても好いですよ、僕一人でも、もう大丈夫です』

『そう〳〵お母さんが邪魔になつて來たのね』

『さうぢやないけれど、用があるのに引止めて置いては悪いから…』

『そんな遠慮には及びません。お母さんは、あんたや春子を立派な人に育てるのが仕事なんだから。あなた方の爲には、何事も犠牲にしなければいけない。亡くなつたお父さんから預かつた大切な體なんです』

父の名が出ると正市は形を改めて坐り直す。お父さんから預かつた大切な體――何よりも權い一言だつた。

亡き父に對する子供たちの尊敬は大きかつた。正市も春子も、うろおぼえの父親を、

『この世で最も偉大な人物』と、思はせて置くのは子供たちを叱るのに都合が好かつた。

『あんなに偉いお父さんを持つた貴下方が、そんな事をなすつてどうする。お父さんがどんなに悲しんでゐらつしやるか知らない』

さう云ふと、兄も妹も、ぴたりと悪戯をやめた。

『三石の家はお父さんの代になつてから生活に不自由を感じなくなつたのです。お父さんがお偉かつたから貴下方も幸福に生きて行かれる。みんなお父さんのお蔭です。お父さんの御恩を忘れてはいけません』

小さい時分からさう教へてあつた。

正也の最期が、いやな風説を生んで、子供たちに悪い影響を與へるのが怖かつた。

父親を尊敬しなくなつたら子供たちの將來が不安だつた。

實際はどうあらうとも『父』に對する尊敬だけは失はせたくなかつた。女給上りの妾と自動車へ乘つて川の中へ落ちて死んだ――そんな噂が、少しでも子供たちに聞えるのを怖れて、

『お父さんは偉い人。お父さんのお蔭でみんなが生きて行かれる』

何時もくり返して、くどいほどに教へてゐるのだ。正市も春子も深く、強く『父』を信じて、地上の最も崇高な人物を『父親』だと思ひ込んでゐる。この千枝子の教育方法は、やゝ成功して、父の名が出ると子供たちは形を改めて反省する習慣がついてゐる。

立派な人になつてお父さんの名を辱しめぬ事。お父さんの御恩を返して、三石の家名をあぐる事。正市や春子の胸にある希望は常にそれであつた。

『あなたの體が元通りになつて、學校へ戻るのを見屆けなければ歸れませんよ。その前に歸つてはお父さんに申しわけがありません』

『すみません』

『それまではお母さんを邪魔にしたつて駄目ですよ』

『はい』

父の名が出れば、決して抗はなかつた。

が、然し、千枝子の心は必ずしも、正市の上にのみあるのではなかつた。正市を愛する心の何處かには、澤田を懷ふひそやかな秘密があつた。

『奥樣、お電話でございます』

女中が廊口で云つた。

『何處から!』

『學校らしう ございますけれども』

『さう』

ラジオ
廿六日（木）第一放送

朝の部

午前六・〇〇（東）ラジオ體操
六・一〇 ニュース
六・二〇（東）音樂（レコード）
六・四〇（廣）朝のことば 物と心 文學博士 勝部謙造
七・〇〇（東）時報（城）宮城遙拜・天氣見込
七・〇一（仙）仕事と共に 初夏の東北山脈（錄音）
七・二五（東）世界史講座 現代の支那（二）文學博士 和田清
八・二〇（城）氣象通報
一〇・〇〇（大）幼兒の時間 オハナシ『チエクラベ』 古田誠一郎
一〇・二〇（城）家庭婦人の時間 保健榮養と調理 國民榮養研究所朝鮮總督府囑託 湯島石永
一〇・四〇（東）音樂（レコード）
一一・〇〇（大）國民學校放送『四年生の時間』錄音とお話『大阪』 解說 田中賢司

晝の部

正午（東）時報（城）獸曆、今日のお知らせ・天氣見込
午後〇・〇五（大）新日本音樂 長唄『小鍛冶による幻想』長唄『越後獅子の箏と管絃樂』（箏）楯城護・楯城町子（管絃樂）浪速管絃樂團（編曲・指揮）阪東政一
〇・三〇 ニュース
一・〇〇（東）家庭の時間 朗讀 はがくれの父（二） 石黑達也
一・二〇（東）人工榮養兒の夏を迎へる注意 醫學博士 杉田鶴子
二・〇〇（東）國民學校放送『高等科の時間』音樂講座『和聲の話』 下總皖一
二・二〇（城）氣象通報
二・二五（京城第二）家庭の時間（釜山・淸津・咸興中繼・朝鮮語）主婦と買物 李達男
二・五五（東）職場への放送ラジオ體操
三・二〇（東）商工業の時間
三・三〇 ニュース・氣象通報（釜山・淸津）職業紹介
四・〇〇（城）國民學校放送『教師の時間』體錬科體操低學年取扱の要點 京城師範學校附屬第一國民學校訓導 金澤映一

夜の部

六・〇〇（東）唱歌劇〃水の旅〃 辻町子（合唱）金の鈴こども會（作編曲指揮）細谷一郎（伴奏）東京放送管絃樂團
六・二〇（東）シンブン 村岡花子
六・二五 ラジオメモ
六・三〇（東）講演 生產力擴充と價格政策 海軍主計少將 森島種雄
六・五〇（東）農家の時間
六・五五 公知事項
七・〇〇（東）時報・ニュース
七・二〇（城）國民總力の時間 聖戰記念日を前にして 國民總力朝鮮聯盟總務・朝鮮憲兵隊司令官 陸軍少將 加藤泊治郎
七・三〇（東）われらのうた 木の葉銀行、のぞみ、戰捷の大道を（獨唱）杉山美子（合唱）日本放送合唱團（伴奏）東京放送管絃樂團
七・四〇（城）大陸文化講座（七）南方アジヤの地理と經濟 京城帝大教授・法文學部長 大內武次
八・〇〇（東）軍事報道 海軍中佐 田代格
八・二〇（東）連續講談 武藏鐙（三） 大島伯鶴 大久保
八・五〇（東）諷話日記〃お話姉さん〃（あいとちやん）中村メイコ（よしえさん）清水美佐子
九・〇〇（東）箏曲六段調、千鳥曲（箏獨奏）米川文子（尺八）坂上昭
九・一五（東）講演 國民生活動員について 大政翼贊會國民生活動員本部長 村松久義
九・三〇 ニュース（城）氣象通報・天氣見込、國・海難豫告
一〇・〇〇（東）時報（城）今日のニュース

第二放送

午後六・〇〇（東）ラジオ體操

七・〇〇 宮城遙拜
九・二〇 氣象通報
正午（東）時報・獸曆・今日のお知らせ・天氣見込
午後〇・〇五 ヴアイオリンとピアノ（レコード）
〇・三〇 ニュース
二・二〇 氣象通報
二・二五 家庭の時間『主婦と買物』 李達男
三・二〇 ニュース・職業紹介
六・〇〇（東）唱歌劇『水の旅』 辻町子・外
六・二〇 放送兒童文庫『幸福な靴』（二） 稻□煥
午後六・四〇 コドモの新聞
六・四五 母の學校 主婦と夏の衛生 任吉宰
七・〇〇 時報・ニュース・天氣見込
七・二〇 國民總力の時間
七・四〇（平）講演 社會と法律 （譯）金光稚淳
八・〇〇 獨唱とピアノ獨奏 梨花女子專門學校學生
八・二〇 唱劇調『春香傳』外 金昌龍
八・五〇 連續放送小說『紅鶴』（三） 牧山白水
九・二〇 ニュース・氣象通報・ラジオメモ・豫報
九・四〇 中等國語講座 金鳳姫
一〇・〇〇（東）時報、今日のニュース

明日のきゝもの 廿七日（金）

午前一〇・二〇（城）家庭婦人の時間 昭和柚の裁ち方と餘つた布地の利用 國□よし子
午後六・〇〇（東）お話と錄音 水づくし 海野アナウンサー
六・三〇（城）輕音樂『ヘブライの旋律』ブルームス編曲 京城放送アンサンブル
七・二〇（城）講演 食糧消費調查の調查 農林局食糧調查課長 立山重藏
七・三〇（城）十分間演藝〃豪傑現はる〃 饒天・外
八・〇〇（東）連續講談 武藏鐙（三） 大島伯鶴
八・二〇（東）ラジオ小說〃惜暗橋〃 山本安英・外

新刊紹介

▲新日本（六月號）『競技界への展望』として特輯し『籠球』『陸上競技』『自轉車』『排球』『水泳』『卓球』『拳闘』『庭球』『陸上競技』界の內部を解剖・併せて將來を展望してゐる（三十錢、東京・神田・駿河台四丁目、大日本體育協會）

▲朝鮮公論（六月號）亞細亞の自覺と日本、大國民學の八要點、事變下朝鮮にかける貯蓄に就て、慶南の聯盟と愛國班、等々何れも含蓄のある論文、或は資料であり、特輯『躍進滿洲國の全貌』も新興帝國の姿をありの儘に傳へてゐる（五十錢、京城・古市町、朝鮮公論社）

▲陸軍軍事學講座（日本放送協會編）AKを通じて、軍事講演をなした十二回に亘るその內容を上梓してゐる、附錄の戰陣訓と共に金城湯池たる帝國陸軍の眞髓が良く顯はれてゐる、苟しくも日本男子たる者の特に青少年向きの良書である（六十錢、東京・芝・田村町一丁目、テキストビル內、日本放送協會）

▲國際知識（六月號）樞軸國家は勿論のこと對日壓迫に餘念なき米國の政治、經濟、軍事、その他各方面の關聯資料を特に多く收錄してゐる、含蓄と示唆に富む論文滿掲（四十錢、東京・丸ノ內二丁目日本國際協會內）

商業及法人登記公告

○東洋拓殖株式會社變更（支店）昭和拾六年五月壹日附價一部償還ニ因リ其總額ヲ左ノ通變更ス第九八回金貳萬六千四百圓第一四二回金參千四百參拾萬圓第一四五回金五拾萬壹千圓
昭和拾六年五月拾七日登記 大田地方法院
昭和十六年五月拾九日登記 釜山地方法院
昭和拾六年五月貳拾日登記 平壤地方法院
海州地方法院 大邱地方法院
昭和拾六年五月貳拾壹日登記 京城地方法院
○朝鮮銀行變更 昭和拾六年五月

小兒に適切な榮養を與へ、發育を圓滿にし、體質を改善して芯から丈夫にする。
弱い兒に
ジドウ 慈童
甘くて、のみよい シロツプの小兒藥
一円・二円 三円・五円 藥店にあり
東京神田鍛冶町 大木合名會社

新研究の 被覆 吸着 療法
胃腸の悪い方へ！
チヨツとした飲食物にも、すぐ胸が焦けるとか、胃が痛むとか、胃が重くるしいとか、胃が拍水音するとか、腹が張るとか、或は下痢をしたり、便秘がつゞいたり、絶えず慢性的に胃腸のわるい方が多數にあります。
かうした人は、大抵胃酸過多とか、胃腸カタル、或は腸內異常醱酵が原因で、胃腸の粘膜がタヾレてゐるばかりか、胃腸內には種々の有毒素、腐敗醱酵物細菌などが發生してゐます。
……★……
最新の胃腸藥トモサンは、消化劑や榮養劑とちがひ、獨特の被覆吸着作用によつて……
先づ第一に、胃腸の粘膜に生じてゐるカタルとかタヾレを、ちやうど創藥のやうに被覆して健康粘膜に回復させ、第二に、胃腸病に最も害の多い胃腸內の毒素、腐敗醱酵物を吸着して體外に排出し、さらに腸內に繁殖する無數の有害細菌を殺菌して、胃腸病の病源を治療清掃するのが特長ですから……
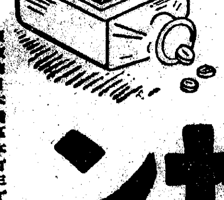
胸やけ、胃痛、胃部重壓感、胃部拍水音、腹部膨滿感、下痢、便秘などの消退が早いばかりか、胃腸の自活力が活潑となり、後には何を食べても障らないやうになるので、頗る好評、胃腸の惡い方にさかんに愛用されてゐます。
トモサン
七〇錢 一圓五〇 三圓七〇 藥店にあり
トモサン販賣元 友田合資會社 東京市日本橋區本町三丁目 電話日本橋(24)三一〇八、三一〇九 振替東京一九三八
T.6142

本品は毛根に浸透して二つの特長を有す
毛根に活を入れるビタミンF配劑の
メデカ
ポマード
丹頂化粧品本舗・金鶴香水株式會社

特許品 中古本革靴 特賣
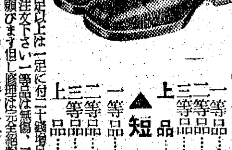
組合檢査濟
▲編上靴▼ 一等品…十三圓 二等品…十一圓八十錢 三等品…七圓六十錢 上品…五圓五十錢
▲短靴▼ 一等品…十二圓 二等品…九圓九十錢 三等品…七圓 上品…五圓
送料內地四十錢一足以上は一足に付二十錢增品名と文數を記入し送料共前金に御注文下さい一等品は無傷、二等は甲皮に多少疵傷の有は御諒承願ひます但し修理は完全御引受致します
特約店募集 名古屋市東區武平町二丁目 櫻井富次郎商店 電話東七五二九番・振替名古屋四二四三八番

ムシ歯と 歯槽膿漏の 豫防と 治療には！
（時々歯の健康診斷を受けませう）
歯と歯齦を丈夫にする！
ライオン歯磨 ヤマ歯磨
煉八五セン 準煉二三セン
發賣元 東京守屋商會

進め元氣に 職域奉公

疲れを防ぐ榮養劑
理研ビタミン 錠
一月量二圓 株式會社 玉置商店

虎
ホームに 眞珠の効用
老舗が家傳の漢方・眼科秘藥…眼科光明藥
市內又ハ縣下ノ有名藥店ニアリマス

毛根に活を入れる
淋疾 婦人病 円出 敗血症 瘍疔 水虫 中耳炎 歯槽膿漏
全ての化膿疾患に 偉効・確効を期す！
本療法の原理は單なる内服により極めて早期に體內の血液、細胞、組織等凡ゆる部分に強盛なる抗菌力を出現せしめ以て表面性は勿論深層部に潜入せる淋菌に對しても完全に其の撲滅的偉力を發揮せしむるにあり
ムツリン錠（コメツト）
（二重ズルフオンアミド）
文獻送呈
定價 廿錠、五十錠、百錠
大阪市東區今橋二丁目 發賣元 黑田藥品商會 振替口座大阪一九五番

原料香水 オリヂナル香水
よいかほりの永く保つ

お肌の滋養と健康美をます
オリヂナルクリーム
定價 六十五錢

醫學、藥學、化學の三方面より研究の上精製したクリームです
故に本品は皮膚に榮養を與へお肌の自然美 健康美を發揮する近代化粧料です
本舗 東京市日本橋水天宮前 株式會社 安藤井筒堂

夕刊
京城日報
夕刊一部金二錢
發行兼編輯人 鳴元勳　印刷人 仲野鷹雄
京城府太平通一丁目三十一番地 合資會社京城日報社

電燈には 新マツダ

歴史的使命果し
汪主席けさ離京
近衞首相らの歡送裡に

【東京電話】日華親善ならびに東亜建設史上不滅の金字塔をうち樹てた國民政府主席汪精衞氏は、滯在九日間にわたる帝都に別れをつげ、廿五日午前九時東京驛發特急『つばめ』で離京した、この朝帝都は新東亞のホープ汪主席を見送るにふさはしく晴れあがつた夏空だ、午前八時四十分宿舍麻布の中國大使館を出發した汪主席一行は外務省差廻しの自動車に分乘、沿道に堵列した歡送の都下學生、生徒各團體市民などの歡呼のなかを日華兩國の大國旗ひるがへる東京驛正面玄關に到着した、これよりさき汪主席一行の列車出發の八番線ホームは近衞首相はじめ平沼內相、東條陸相、及川海相、小倉國務相ほか各閣僚、木戶內府、松平宮相、原樞密院議長、貴衆兩院議長など文武顯官が續々と威儀を正して待つ、やがて松岡外相の案內で中央階段からホームに姿を現した汪主席は歡送者一同にいちいち鄭重な挨拶を述べ、近衞首相、松岡外相と握手を交した、やがて發車のベルを合圖に都合で帝都に留る周佛海財政部長以下の隨員を殘し一行は最後部の展望車に乘込む、慌しい出發前の一瞬、急ピッチで高まつてゆく感激の嵐のなかに、やがて午前九時汪精衞氏一行を乘せた特急『つばめ』は發車した、かくて盡きぬ感激のうちに離京した汪主席一行は同日午後大阪驛着、同驛から自動車で甲子園ホテルに落ちつき記者團と會見、同夜は大阪府、市、同商工會議所共同主催の歡迎會に臨んだ

汪主席、退京　見送りの松岡外相と握手＝【東京驛にて】＝電送

兵舍、彈藥庫を爆碎
海鷲、太湖（安慶西方）を襲ふ

【○○基地二十五日同盟】中支艦隊報道部發表＝船田部隊長の指揮する海軍荒鷲の一部は廿四日午前敵の本據たる太湖（安慶西方六十五キロ）を攻擊、兵舍、彈藥庫など數ケ所ならびに敵陣地などを爆破、數ケ所より火災を發生せしめ極めて大なる戰果を收めたりわれに被害なし

田家鎭、馬口港附近の敵掃蕩

【○○基地廿四日同盟】中支艦隊報道部發表＝田家鎭附近において敵と交戰中の海軍陸戰隊は廿、廿二日兩日陸軍部隊と協力して田家鎭、馬口港北岸において敵約數十名を發見、艦船砲と相俟つてこれに甚大なる損害を與へ敵をして山の方へ敗退せしめたり

政府統帥府臨時連絡懇談會

【東京電話】政府、統帥府臨時連絡懇談會は廿五日午後一時より首相官邸に開催、政府側より近衞首相、松岡外相、平沼內相、東條陸相、及川海相、富田內閣書記官長、武藤陸軍、岡海軍兩軍務局長、統帥府側より杉山參謀總長、永野軍令部總長出席重要問題につき懇談した

土木課長打合會
けふ總督府で開催

各道土木課長打合會は廿五日午前八時半より總督府第一會議室で開催、上內務局長、總務局長より訓示をなしたのち各道土木課長の希望及び打合、注意、指示事項を中心に懇談を遂げ午後五時散會したが、廿六日も午前八時半から開催して打合せをなす

打合事項　一、民願關係事務に關する件二、自動車事業免許に關する道路管理者の意見決定の件三、道路及河川工事に依る用地整理に關する件四、道路及河川災害復舊工事の施行並に補助申請に關する件五、河川監視員の旅費支給に關する件六、本府に於て施行中に係る港灣工事區域に關係ある民願書類の經由通達に關する件七、市街地規準價格決定に關する件八、中小河川改修工事速進の件九、許可認可事務の簡捷に關する件

指示事項　一、道路受益者負擔金徵收に關する件二、河川堤塘規則實施の件三、市街地計畫令改正に關する件四、土地收用令と臨時農地等價格統制令及宅地建物等價格統制令との調整に關する件五、土木事業施行に必要なる勞務力の調整に關する件六、地方土木費國庫補助事業の施行認可に關する件七、河川敷地占用許可の件八、道路河川に於ける事故發生連絡に關する件九、水防計畫に關する件十、地方港灣會に關する件

注意事項　一、民願書類の取扱に關する件二、治水事業國庫補助事業に關する件

希望事項　一、朝鮮勞働者募集取締規則施行に關する件內務局（勞務課）二、土木建築事業關係勞務者の賃金の協定及び公定に關する件同三、國有地の引繼に關する件財務局四、國有財產引繼事務に關する協議會開催の件同五、金山道路計畫路線の完成促進に關する件殖產局六、防空對策に關する件警務局

翼贊會地方實情を視察

【東京電話】國民總意の暢ひ結晶、第一回國民常會に集つた建設的議案處理のため近く翼贊會地方協力會議が開かれることになつてゐるが、翼贊會地方部ではこれを契機に地方協力會議の指導や緊密な連絡を期するため全國を六ブロックに分け係員を派遣、第一回中央協力會議の實情調査と指導および地方における生產擴充狀況につき調査を行はしめることに決定、來る七月初旬より一人十日間の日程で各地へ出發する豫定である

翼贊會ではこれによつて地方の下情がいかに處理されつゝあるかを知り、同時にこれに對して指導を行ふものであるが、特に生產力擴充調査については同問題が刻下の重要案件たるにかんがみ、現地で各鑛山の鑛夫、技師を集め膝をつき合せ僞らざる狀況を聽くことゝなつてゐる

商工省陳情係近く實現

【東京電話】豐田商相は過般の大政翼贊會中央協力會議において經濟統制運營の圓滑をはかるため監察制度を設置する旨言明、陳情係新設案とともに事務當局に立案方を命じてゐたが、監察制度は民間側の生產擴充實績を檢討するものであり、これが實施化に愼重を要するので相當時日を要する模様であるが、陳情係は商工省分課規程の改正により近く實現するはず

佛印皮革油類禁輸

【ハノイ廿四日同盟】佛印政廳は皮革、ヒマシ油、柏油、椰子油、魚脂、魚油の輸出禁止を決定、廿四日この旨業者に通告した

行政事務處理は嚴正に
業者は時局を認識せよ
各道水產主任官會議にて　穗積局長、官民に警告

各道水產主任官會議は廿五日午前九時より二日間の豫定で本府第二會議室で開催、水產關係運動の實施につき懇談上意下達、下情上通の方針で、懇談を進めてゐるが、本府側の提示內容は大要次の如くである、而して本會議中穗積殖產局長は

近時魚價の好調により水產業者は經濟的好況に惑れ動もすれば浮華に流れ又は不自然なる事業の擴張を圖り不時に備ふるの用意を缺如せる傾向あるやに認められますが、この際業者をして時局に對する認識並に斯業の特異性に對する認識を新ならしめ自制自戒を促し災厄を未然に防止するの備と後顧の憂なからしむるの途を講ぜしむるやう特に留意を望みたい、又官民の協力……家の採算面は戰時體制下において統制法令の強化と共に益々廣汎に亘り特に漁業權の處分、資材、生產品の配給又は水產物の價格調整事務に携はる者の中には動もすれば不心得なる業者や商人の誘惑に陷る虞なしとせざるにつき此際官紀の振肅に一段の留意を拂ひ上下一體相戒めて以て行政事務處理の嚴正に聊かも疑惑を受くるが如き擧措なきを期せられたい

と訓示、官民に警告を發したことは注目に値する、協議は左の如し

一、漁業對策　資材の入手難等により漁業の經營は重大難關に逢着したので出漁統制、經營方針の改善等に特段の留意を拂ひ業界の萎靡沈滯なきやう努力すること

二、內水面の魚類增產　干潟、淺海の利用と共に內水面の利用を圖ること、殊に資材が少くて足りるのみならず、土地改良、水電事業等によつて利用可能の水面の增加を見つゝあるので利用對策を確立されたい

三、水產物製品配給　水產製造及び加工品については最近各道まちまちに生產配給統制を強化せんとする傾向にあるが、將來は生產配給の大局的見地に立脚して綜合生產、配給計畫を確立する方針であるから各道は本府と連絡を密にし、個々の對策は採らぬこと

四、水產漁船救濟事業　被害增加のため國庫補助、道費補助及び漁船救濟制度は收支の均衡を失するので本府においても對策研究中である各道でも被害防止に留意されたい

五、水產物配給指導　統制強化に伴ひ共同購入、水產物販賣等の事務は輻輳するため動もすれば統制法規に觸れる虞れがあり、殊に多額の金品を扱ふので不時の相違が起らぬやう特に留意すること

ソ空軍の活動、抹殺
獨、すでに二千五百機を擊破

【ベルリン廿四日同盟】獨軍の作戰は驚異的な成果をもつて進んでゐる、廿四日夕刻までの作戰進行狀況から見て作戰は最初の豫定の半分、すなはち一ケ月以內に終了する見込みがきはめて濃厚になつた、廿四日までの戰果は空軍が絕對的な活躍ぶりを示し、三日間に二千四、五百機を擊破し、早くも赤色空軍の活動を抹殺してしまつた、ソ聯空軍も五、六回にわたり東プロイセン、ポーランドの國境地帶に進入したが、約五十機の大編隊で襲擊して來たのは一回だけで、他は大體三、四機程度に過ぎず、ほとんど問題にならなかつた、かくてソ聯空軍を徹底的に叩きのめして獨本土方面には全く危險がなくなつたので、獨軍司令部は廿四日からベルリン地區の特別空襲警戒を解除し二段警戒狀態に戾した、陸上部隊の進擊も活潑で廿四日までに判明した突破地點はリトアニヤ、ポーランド中央部およびルーマニヤのベッサラビヤ地方であるが、各戰線とも全く豫想外の快速を以て猛進中で戰果は絕大なものがある、廿二日までの戰果は二ケ所でそれぞれ百台、百八十台の戰車を鹵獲、さらに六萬五千の捕虜を得たが、廿四日さらにリトアニヤにおいて同方面を守備してゐた一軍をほとんど殲滅した模様である

【ベルリン廿四日同盟】DNB通信は廿四日獨ソ戰況に關し次の如く發表した

一、獨軍部隊は廿三日赤軍に對しなほも猛擊を加へつゝ敵中深く突入し、一地點において敵戰車百八十臺を一擧に捕獲せしめた

一、南部戰線に活躍中のドイツ、ルーマニヤ聯合軍部隊は息つく間もない猛攻を連續、頑強な抵抗を擊破、飛進を續けつゝ攻擊敵軍に對し最も甚大なる損害を與へた

一、ソ聯爆擊機廿臺の編隊は廿三日東プロイセンに來襲爆擊を企圖したが獨機はこれを邀擊、僅か數分間にして全部擊墜し、敵乘員多數を捕虜にした、獨側には一機の損害もなし

一、獨軍騎兵隊は廿三日ソ聯の國境陣地を突破したのち敵一ケ所を……

ヒ總統、自ら指揮
開戰第二日に本營早くも前進

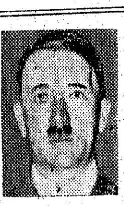

【ベルリン廿四日同盟】ヒトラー總統は廿三日ゲーリング空相、ブラウヒッチ陸軍總司令らの軍首腦を帶同し總統本營を某地に移動した、之は全線にわたつて猛進する軍の移動に伴つて行つたもので、ヒトラー總統は目下この本營にあつて獨得の削髮的な戰法を織り込む對ソ作戰を自ら指揮してゐる【寫眞＝ヒ總統】

ベルリン特電【廿四日發】ヒトラー總統はドイツの運命を賭けた對ソ戰完遂を期するため廿三日ゲーリング空相、ブラウヒッチ陸軍總司令官ら軍首腦部を從へ前線某所に總統本部を移した、白蘭戰に、對佛攻略にバルカン攻略等從來の大作戰には何れも大本營を前線に移したが、今回の如く開戰第二日目にして早くも前線に本營を移動せしめたことは稀といふべく、ヒトラー總統の不退轉の決意を物語るものとされてゐる

獨、バルト海三國
一兩日に奪回せん
ソ聯レニングラード放棄を覺悟か

ベルリン特電【廿四日發】ドイツの對ソ攻略戰はフィンランド、ルーマニヤ聯合戰線を東プロイセン、ポーランド國境を中心に約一千二百五十キロに亙つて廿二日早朝の大空襲をきつかけに一齊に火蓋を切つたがその後の戰況については豫定通り着々戰果を收めつゝありとの公報以外は從軍各社の赤軍空軍基地の爆擊同乘記、各戰線における猛烈なる砲擊戰、前哨戰に關する報告のみで全戰局についての發表は驚異的戰果を擧げるだらうといふに止め、一兩日後改めてその內容が明かにされるものと觀はれる、然し信ずべき情報によれば所報の如く第一回空襲においては從來の調査に基づきソ聯空軍基地數個所に拔き打ち的に爆擊し數百のソ聯機を地上で爆破したと傳へられる外、東プロイセンから前進したドイツ機甲部隊は早くもコブノ附近を陷れ、リガ方面に向つて進擊しつゝありといはれ、こゝ一兩日中には獨のバルト海三國のソ聯よりの奪回が達成せられるものと信ぜられてゐる

又ドイツ軍の基本戰術はその機動力及び戰鬪的空軍により赤軍主力軍の徹底的包圍殲滅にあると見られるがドイツ軍に對する赤軍の戰術に關して外國筋の見るところではバルト海諸國、ポーランド、ベッサラビヤ併合線を第一線にレニングラード、ミンスク及びキエフ、ドニーストル河々畔の舊國境陣地を第二線として防備し、結局はレニングラード、モスコー、キエフ、ヘルソン（ドニエプル河口）の線で相當頑強に長期抵抗を試みんとするものと解される

【ニューヨーク廿五日同盟】獨ソ戰局の展開につき獨軍は大體左の方面から進出してゐることが次第に明かになつて來た

すなはち北部突進部隊はまづリトアニヤに進出してバルト三國の席卷を目指し中央部隊はブレストリトフスク附近からソ聯領內に進出ピンスク（ブレストリトフスクの東方約百八十キロ）ミンスク（ピンスク北方約二百キロ）の方向に前進、また南部ウクライナの攻略を目指す部隊がルーマニヤ領およびポーランドから進擊してゐる

英ソ相互援助
英國政府是認

【ロンドン廿四日同盟】英政府は廿三日ソ聯と共同戰線を張るため軍事經濟使節團のモスコー派遣を申入れたところ、ソ聯がこれを受諾した旨正式に發表したが、さらに廿四日朝これに附加してソ聯は對獨作戰期間中相互的援助の基礎のうへに英國との提携を行ふに決した旨通告して來た、英政府もソ聯政府のこの見解を受諾、これを是認するものであるとの聲明を發した

事前諒解なし
英外相、對ソ問題言明

【ロンドン廿四日同盟】イーデン外相は廿四日午後下院に臨み、ソ聯に對するドイツの一大侵略行動開始に至るまでの外交經過ならびにその後の發展を說明した、イーデン外相はまづ今回の獨ソ開戰に先立ち、英國はドイツの對ソ攻擊の可能性につきソ聯政府に警告を發した事實はあるが、英ソ兩國間にはなんら諒解なく協定も成立してゐないと述べ、ついでドイツの世界打倒のため抗戰を開始したソ聯に對してはアメリカとゝもに支持を與へる旨聲明した

ソ聯に援助供與
ルーズベルト米國大統領、聲明す

【ワシントン廿四日同盟】ルーズヴェルト大統領は廿四日米政府はソ聯に對し可能なるあらゆる援助を供與する旨聲明した

米、對ソ禁輸緩和せん

【マニラ廿四日同盟】獨ソ開戰とゝもにアメリカの對ソ聯態度は友好的に變化し現行の輸出統制も實際的運用に當りソ聯に對し大いに手心を加へられるやうにならう、比島人側消息筋でも比島產物の輸出許可がソ聯に關する限り緩和を見るであらうと見てゐる、この問題につき高等辦務官事務所ではこれが具體的研究を開始したといはれるが、之に關してコプラ、ココナッツ油の對日輸出に關して如何なる決定を見るかが注目されてゐる、コプラ、ココナッツ油は昨年末から對日輸出の激增を見たもので高等辦務官事務所ではこれをもつて日本あるひは大連、上海を通過してシベリヤ經由ドイツに送られるものとして禁止的輸出制限を執行してゐるが、すでにドイツに再輸出されるといふ口實が消滅した以上、日本、大連、上海への輸出を制限する理由がなくなつたとの意見が有力化しつゝあり、殊に比島生產者側では輸出統制實施以來値下りに打擊をうけてゐる折から對日輸出制限の撤廢を強く熱望しており高等辦務官事務所に善處方を要望するものと見られる

ソ聯資金凍結撤去

【ワシントン廿四日同盟】米政府の對ソ援助はまづ經濟的に現はれるものと見られたが、財務省は廿四日米政府はソ聯の在米資金凍結措置を撤去することゝなつた旨發表、モーゲンソー財務長官は國務省の要請に基き司法長官と協議を遂げたのち、即日右凍結令撤回に關する法令に署名した

ウクライナに向け猛進擊
獨機械化部隊

【アンカラ廿四日同盟】當地外國軍事專門家筋が得た情報によれば、獨ソ戰線南部に活躍中の獨機械化部隊は廿四日までにウクライナに向つてすでに百九十餘キロ進出し目下なほ驚異的快速をもつて進擊中である、一方これと併進するドイツ、ルーマニヤ兩國軍はベッサラビヤを通過、ソ聯黑海艦隊根據地オデッサおよびその他黑海の港灣都市に向つて急進してゐる

と通過、その戰鬪準備整はざるうちにこれに兵力を集中して擊滅し、さらに後方で退却中のソ聯裝甲自動車部隊を空軍の攻擊により潰滅せしめた、これらの作戰における獨側の損害はきはめて僅少である

羅軍、ツェルナウチを占領

リヨン特電【廿四日發】リヨンで傍受せるブカレスト放送によればルーマニヤ軍はツェルナウチ（ブコヴィナ東部）を占領

スロバキヤ軍
國境を越え進擊
ツカ首相、對ソ戰參加を發表

【ベルリン廿四日同盟】スロバキヤ首相兼外相ツカ博士は廿四日正午ドイツ公使ルーディン氏の來訪を求め、スロバキヤは廿四日よりドイツと協力、對ソ戰爭に參加することになつた旨正式に通告し、これと同時に國民に對し次の如く布告を發した

スロバキヤ國民は大ドイツと協力し歐洲文明飛躍の役割を自ら擔ふこととなつた、これがためすでにスロバキヤ軍の一部は廿四日國境を越え獨軍と共同作戰をとつてゐる

ブラチスラブヤ（スロバキヤ）特電【廿四日發】チソスロバキヤ大統領は廿四日正午スロバキヤ軍はドイツ軍と協力して反共戰線に參加せんがため廿四日國境を越えてソ聯に進擊を開始した旨發表した

……十キロを突破したといはれ、また北部戰線でもドイツ軍はシアウリアイ（コヴノ北方百二十キロ）を占領し廿四日中にはラトヴィヤ國境を突破するのではないかと見られる、一方中部戰線では赤軍の抵抗最も強くブレストリトブスクの北方のプリペク濕地帶で激戰が展開中といはれる

ソ聯、思想攪亂の隙なし

【ベルリン廿四日同盟】ハンガリー政府は廿四日ソ聯との外交關係を斷絕した旨、公式に發表、ハンガリー民衆は一九一九年三月から數ケ月にわたりベラ・クーンの赤色恐怖支配のもとに呻吟、共產主義政治の本質を身をもつて體驗してゐるので、政府今回の聲明を絕對支持してゐる、かくてルーマニヤがドイツの同盟國として參戰してゐることは紛れもない事實であり大陸において最後まで共產黨の合法的活動を許してゐたスエーデンも國內共產分子に對する取締りを一段強化するとゝもに、失地回復に起ち上つたフィンランドに對し續々義勇兵を送つていち早くドイツの反共戰を支援する態度を明らかにした

かく歐洲諸國が一致して軍事的、政治的にドイツとの共同戰線を布いてゐる以上ソ聯が唯一の賴みとしてゐる共產戰術による後方攪亂の危險は全くなくなつたといへよう

英佛戰最高潮
聯合軍防禦線を擊破

【ヴィシー廿四日同盟】佛政府は廿四日英、ド・ゴール聯合軍がダマスクス西北の佛軍防禦線を擊破し更にラヤク（ダマスクス西北五十キロ）ベイルートおよびホムス（ダマスクス北方四十キロ）に向け進擊中なることを確認した、かくて聯合軍と佛軍の戰鬪はいまや最高潮に達した、情報によればトルコはシリヤ國境地帶に大軍を集結してゐると

濠洲軍を擊退
佛司令部發表

【ベイルート廿四日同盟】シリヤ佛軍司令部發表＝

一、廿三日佛軍はレバノン海岸沿ひに進擊中の濠洲軍を激戰の末擊退した

一、ダマスクス附近において英軍は同市を通過さらに前進せんとしたが、佛軍は敢然これを阻止した

一、シリヤ沙漠地方においても佛軍はイラク方面より進擊、英軍の前進を阻止してゐる

シリヤ英司令官に總攻擊の權限附與

【ロンドン廿四日同盟】チャーチル首相は廿四日下院において政府はシリヤ作戰英軍司令官に對しシリヤ全土を可及的速に占領するため總攻擊を開始する權限を附與したと報告した

＝人＝

◇川岸聯盟事務局總長　東上中、廿六日『あかつき』で歸城

時の錄音

近衞首相と汪主席の放送、中國の民衆が日本國民に訴ふる汪主席の切々の言、聞く者をして襟を正さしむ。

×

今回の訪日で、日華の結合は強固く、國民の胸に交流する熱血の決意は、愈々活潑なる運動を呈せん。

×

歐洲の戰局に國民の關心が奪はれてゐるが、あくまで冷靜なることを忘れるな。

×

日本は東亞新秩序に邁進してゐる。この聖業一本槍に突進する。

×

世界情勢の變轉にて、現機構は斷行強化す。國民よ、心せよ。

三國志【537】
吉川英治（作）　矢野橋村（畫）
出廬の卷

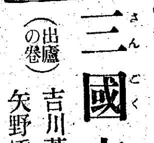

鄴郡（三）

曹操は審配の計ごとを觀破してゐたので、敗亡の飢民が城門から吐出されて來ると、すぐ大兵を諸所に伏せて、飢民のあとに尾いて奔河の如く出て來た城兵を、直に挾擊して、これに完全なる殲滅を加へた。

城頭では、合圖の篝を、天も焦がすばかり赤々と揚げてゐたが、城門を出た兵は、たちまち煙を揚める外骸となり、生けるものは、狼狽を極めて、城中へ溢れ返つて來た。

『今だぞ。續けや』

曹操は、その圖に乘つて、逃げる城兵と一緒に、城門の內へ這入つてしまつた。彼はその際盔のいたゞきへ一條まで矢をうけて、一度は落馬したが、すぐ跳び乘つて物ともせず將士の先頭に立つた。

然し、審配は毅然として、防禦の采配を揮つた。爲に、外城の門は陷ちたが、內城の壁門は依然として固く、さしもの曹操をして、

『まだ曾て、自分もこんな難攻の城に當つたことがない』

と、歎ぜしめた。

『手を換へよう』

彼は、轉機に敏い。――一轉を蹴ると、すぐ押しくらするやうな愚にぶつけて押しくらするやうな愚を避けた。

一夜、彼の兵は、まつたく方向を轉じて滏水の境にある陽平の袁尚を攻めた。

まづ、轍ぎの士を遣つて、袁尚の先鋒たる馬延と張顗のふたりを味方へ誘引した。二將が裏切つたので、袁尚は一たまりもなく敗走した。

濫口まで退去して、この要害に據らうと布陣してゐると、四方から燒打ちをうけて、又も進退窮まつてしまつたので、袁尚はつひに降伏して出た。曹操は快くゆるして、

『明日會はう』

と、全軍の武裝を解かせ、降人の主從を一ケ所に止めさせておいたが、その晩、徐晃と張遼の二將を向けて袁尚を殺害してしまはうとした。

袁尚は、間一髮の危機を辛くものがれて、中山（河北省、保定の方）へ逃げ走つた。その時印綬や節鉞まで捨てゝ行つたので、曹操の將士からよい物笑ひにされた。

一方を片づけると、大擧して、曹操はふたゝび城攻めにかゝつた。こんどは內城の周圍四十里にわたつて、滏河の水を引き、城中を水攻めにした。

さきに袁尚の使として、曹操のところに止まつてゐた辛毗は、袁尚の捨てゝ行つた衣服、印綬、節鉞などを、槍の先にあげて、

『城中の人々よ、無益な抵抗はやめて早く降伏し給へ』

と、陣前に立つてすゝめた。

審配は、それに答へて、城中に人質としておいた辛毗の妻子一族四十人ほどを櫓に引出して首を斬り、一々それを投げ返して云つた。

『汝、この國の恩を忘れたか』

辛毗は悶絕して、兵に抱へられた儘、後陣へひき退がつた。

けれど、彼は、その無念をはらす爲、審配の甥にあたる審榮へ、矢文を送つて首尾よく內應の約をむすび、たうとう西門の一部を審榮の手で中から開かせることに成功した。

冀州の本城は、こゝに破れた。

沿々、滏水をこえて、曹軍は內城にこみ入つた。審配は最後まで奮戰したが力盡きて擒へられた。

曹操は、彼に苦しめられたことの大きかつたゞけに、彼の人物を憎んで、

『予に仕へぬか』

と、云つた。

すると辛毗が、この者の爲に、自分の妻子一族四十何名が殺されてゐる。ねがはくば、この者の首を自分に與へられたいと側から云つた。

審配は、聞くと、その二人に對して、毅然とかう答へた。

『生きては袁氏の臣、死しては袁氏の鬼たらんこそ、自分の本望である。阿諛輕薄の辛毗ごときと同視されるさへ穢らはしい。すみやかに斬れッ』

云ひ放ちながら、步むこと七步、一顧曹操の眼くばせに恥刀を擲つた武士が飛びかゝる。

『待てッ』

と、一喝し、靜かに袁氏の墓地を拜して後、從容と首を授けた。

婦人倶樂部
七月號トテモ偉い評判！

新型發表！原型紙つき
洋裁の獨習講座

洋裁なら『婦人倶樂部』と大評判の本誌が、特に苦心した實際に役立つ誌上洋裁學校、之を御覽になれば初心の方々もメキメキ上達！到る處で物凄い人氣です

知らねばならぬ洋裁の基礎 ◆寸法の計り方…◆原型の補正の仕方…◆各部分標準寸法表…◆袖の原型の作り方…◆身頃原型の作り方…◆スカートの原型の作り方…

新型二十三種の作り方發表!!　婦人服も子供服も素敵な新型ぞろひ!!

（折込）婦人子供服の（應用自在）原型實物大型紙　◆袖の原型の使ひ方◆スカート原型の使ひ方◆身頃原型の使ひ方等、洋裁をなさる場合なくてはならぬ便利重寶の原型型紙！これだけでも價値百圓！讀者の方も是非御利用下さい。

（特輯）新制定國民禮法（後篇）

▲少收入者向き科學的貯金法…益田金六
▲生活相談所に現れた離婚の問題
▲隣組明朗常會（健康增進の卷）
▲婦人お習字講座…高塚竹堂

國民學校と家庭教育座談會　今迄とどう違ふか、之から家庭ではどう教育したらよいか
父母恩重經講話…高神覺昇

傑作揃の小說欄
▲代小說 美しき職能…菊池寬
▲時局小說 櫻花の國…中野實
▲家庭小說 國民花…川口松太郎
▲職場小說 生產化粧…竹田敏彥
▲母性愛小說 母よ歎く勿れ…加藤武雄
▲感激小說 籔の花…子母澤寬

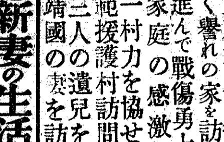

（大特輯）事變下に輝く人を訪ねて
兄弟六人出征三人戰死、上聞に達す譽れの家を訪ねて…倉永菊千代
進んで戰傷勇士と結婚、銃後模範家庭の感激訪問…川西たづ子
一村力を協せて遺家族を護る模範援護村訪問記…毛內智惠子
三人の遺兒を抱へて健氣に働く靖國の妻を訪ねて…水野萬壽子

共稼ぎ新妻の生活打明け座談會

獨立して生活出來る婦人の職業（六婦人の經驗發表）

死亡率の高い乳幼兒の夏の病氣の豫防法と手當法

此の外戰時下婦人方必讀の名記事、畫報等數十種!!
●定價六十錢　發行所　東京小石川　大日本雄辯會講談社

"實績"と睨み合はせ 瓦斯を愈よ制限 けふ『需給調整規則』公布

燃料節約の國策に沿つて總督府ではいよく瓦斯の消費規正を法的に強化することとなり本廿五日附府令をもつて瓦斯需給調整規則を發布、即日實施することゝなつた

この新規則の公布によつて一般の家庭における瓦斯の消費量にも直接影響して來ることになるが、今回の消費規正の強化によつて一般需要者に最も關係ある點は今後瓦斯の供給量が不足した場合（これが供給制限量となる）これを前に定めた制限順位に從つて業務用、用途別或は消費量の限度別に各需要家に割當て更に各需要家の前年同月の消費量を基準として毎月の限定使用量が決定される、この限定使用量は前もつて事業者から需要者に通知されるから需要者の方ではこの限定使用量の

範圍 で使用しなければならない譯で若しこの量を超えて使用した場合には超過分だけ翌月の使用量から差引かれ翌月も限定使用量を超える場合は需要者全般に影響を及ぼすことになるので一時瓦斯の供給を中止されることもある、又家庭の炊事用に使用せられるもので一ケ月間の消費量が少量であるところは制限を受けないことになつてゐるが、これらの家庭に對しても燃料節約の趣旨から消費節約の勵行が要望されてゐる、右について主務當局たる遞信局の談

瓦斯の需給調整を強化することは今日やむを得ないところであり、從來の如き自治的方法だけでは到底その目的を達することが出來ないため法律に基いて行ふことになつたのでありますがこれが實行は

法令 の力によるだけでは效果を擧げることは困難でありますので個々需要家において節約される少量の瓦斯と雖も積り積つて軍需工業、生産力擴充事業に必要缺くべからざる燃料を供給することになり國力伸張に必要な各種物資の生産を増進することに貢獻するものであることを深く認識せられ或程度の不便は之を忍んで國家總力戰の遂行に協力して頂きたいのであります

"無駄な使用は止して…" 京電で語る

京城電氣瓦斯課では語る

『明廿六日午前九時から全鮮の需要者が揃つて具體的な話をすることになつてゐますので只今なんとも申されませんが京電側としましては前年同月の消費料まではゆきませんかとも思ひますが家庭の皆さまが國家資源を愛用なさいますお氣持で無駄な使用を止していたゞけば不足することはないと思ひます』

感激に堪へず 有栖川宮記念厚生資金表彰 正式傳達に 南總督謹話

有栖川宮家の祭祀を繼がせ給ふ高松宮殿下には有栖川宮記念厚生資金事業として農山漁村の勵行者、地方振興功勞者を御表彰、朝鮮でも昭和九年以來、數回に亘つて御選賞の光榮に浴したが、今年も去る十五日附で宮家より地方振興功勞者として慶北迎日郡神光面八木一洞、慶南河東郡辰橋面大山里正の二氏が御表彰の榮に浴しそれぞれ賞品一圓を賜はる旨の御沙汰に總督府へ傳達があつたので南總督は廿五日次の如き謹話を發表すると同時に兩道知事に對して直に日を以て傳達式を擧行するやう通牒した

總督謹話 高松宮殿下におかせられましては有栖川宮記念厚生資金事業として農山漁村の勵行者並に社會事業功勞者等御奬勵の思召を以て昭和九年以來數回に亘り鮮內における勵行者、地方振興功勞者を御表彰あらせられましたが今回又二名を地方振興功勞者として御表彰相成り各賞品一圓を賜りましたことは洵に感激に堪へざる所であります、今後一層奮勵努力して思召に副ひ奉らしめんことを期する次第であります

潑剌の分列式 あす警防團記念日

廿六日は警防團記念日である、銃後の空や國土を護る警防團の力強い姿を偲らせて、この日は全國的に記念行事を擧行、銃後の固めに一層の決意を新たにするが、大陸の兵站基地を雄々しく擔つてゐる朝鮮でも總督府防護課の指示によつて、各道の府、郡別の警防團が銃後の護衛に盛大な記念式を擧行、國民儀禮に次いで畏くも聖上陛下、宮國下から賜つた令旨を奉讀、警防五則を朗讀、各警察署長、警防團長の訓示があつて分列式を行つたのち訓練、ことによつては警防演習を施行して銃後、警防の重要性を一般民衆に認識させる、なほ京城府內各警防團では左の式場で合同奉讀式を擧行する

本町（朝鮮神宮）鍾路（鍾路署）東大門（城大運動場）西大門（西大門署）龍山（龍山署）

獨逸が見る「太平洋問題」（下）

【寫眞＝敵を制する帝國海軍＝】

日本海軍はアメリカ海軍を凌駕するところの強力且優秀なものである、その歷史に未だかつて見ない近年日本は強國の決意と多くの犠牲を捧つて海軍力を增強した、日本海軍についてはもはや疑々を要しないが、日本海軍の增強は日進月歩の歩みを見せて急速に實現されてゐるけれどもアメリカ海軍の増強計畫は戰爭その他の原因によつて極めて緩慢にしか進行してゐない、戰時においては

技術 的優秀性のみならず海兵の士氣が重大な役割を演ずるものである、アメリカの海兵と日本水兵の勇敢な愛國精神、訓練などについては全世界が總て認めてゐるところである、のみならず日本は島國であり海洋國家である、從つてアメリカについては述べる必要もない、現在の太平洋に於ける各國海軍の配備を見るにアングロサクソン側に樂觀の資料なく英國は太平洋海面に五隻乃至十四隻の巡洋艦、九隻乃至十八隻の驅逐艦、十二隻乃至四十隻の潛水艦及び一隻の

堂々十隻の主力艦 世界無敵の日本艦隊

航空 母艦 米國は十二隻の戰艦、三十二隻の巡洋艦、四隻の航空母艦、九十乃至百三十隻の驅逐艦及び四十乃至七十二隻の潛水艦をもつてゐる、右のうち若干はカリフォルニヤ及び布哇に配置されてゐる、いひかへると右の軍艦が六〇〇〇キロメートルの海面を守備することになる戰略的見地から見て米國海軍に較べて日本海軍のは比較にならぬほど有利である、なぜなら

日本 海軍は自國の周圍海内において活動すればよいからである

現在情報によると日本海軍は十隻の主力艦、四十四隻の巡洋艦、百二十六隻乃至八隻の航空母艦、百十六隻餘りの驅逐艦、七十隻以上の潛水艦からなつてゐる、恐らく現在の日本海軍は更に一層強力なものと思はれるがここに掲げた數字だけでもそれを有力に物語つてゐる、單に右の數字を見ても日米海軍はほとんど同數狀態であるがその戰略的地位は日本が極めて有利である、日本はその海運力を北は千島列島

西南 は印度支那、南は蘭印附近まで擴げてゐる、太平洋作戰兩者の鍵である【海軍省許可濟】

海軍 の太平洋における作戰は相當有利となると思ふ、だがしかし日本がこれに對して戰重なる監視を行つてゐると考へるとき英米の東洋根據地をめぐる合作も恐らく望みあるまいシンガポールは力がシンガポールを手に収めることが出來たならアメリカ洋を渡るとする三角形の中に自由に配置し得られる、ヒリッピン及びグアム島はこの三角形の中心に收められることが極めて困難である、太平洋の遥き巨大なる水域において大艦隊をもつて攻撃を試みることは非常なる冒險である、若しアメリ

匿名で三萬五千圓 五千圓以上の購入者は十九名 "國債の顏役"を覗く

去る四月廿一日から五月二日まで實施された第十一回報國債券は京畿道管內の賣上げ五萬圓に對して百六十萬圓と消化し優秀な成績を殘して隠れぬ半島の貯蓄力をみせたが消化總額の約三割を占めてゐる五千圓以上の多額購入者の顏觸れは一體どんなところか、これを遞信局の調査についてみると五千圓以上の購入者が全鮮で十九名、最高は元山府海岸通六木炭業國澤清彥氏の三八、〇〇〇圓、次ぎが京城府黃金町一民津江水電株式會社の三六、〇〇〇圓、三番目は平壤の匿名夫婦で最近內地から來鮮したばかりだといふのにポンと三五、〇〇〇の國債を金融組合を通じて購入住所氏名も告げずに立去つたといふ隠れた貯蓄愛行者があつた

遺勳燦たり 三遺族へ金鵄勳章傳達

護國の神と散華した今事變の戰歿者、京城府錦町三一故陸軍中尉林幸一、新設町故陸軍伍長吉原陽一、三坂通三五八陸軍伍長田立顯三氏に對し生前の功を褒せられ今回陸軍へはそれぞれの金鵄勳章が下賜されたので、廿五日午前九時京城府において光榮の金鵄勳章は大野府尹から左記遺族にそれぞれ傳達された

▲勳六等單光旭日章、功五級金鵄勳章林中尉父唯亮▲勳七等青色桐葉章、功五級金鵄勳章吉原伍長兄▲勳八等白色桐葉章功七級金鵄勳章田立伍長父後一

下關に『同胞會館』 半島人渡航者へ溫い親心

【福岡支局電話】內地在住半島同胞のために內鮮融和の教育、會館の如き厚生施設が各所に建設せられてゐるが、內鮮融和の基地下關では渡航半島人のためどよりも往來の頻繁な同地に何等見るべき施設がないのは遺憾である、今度國費を以て『同胞會館』を建設すべく實現に邁進することになつた

先ごろ東京に開催の全國社會課長會議の席上でも就中山口縣社會課長がこれを進言應援が主張を含審するものとして注目されたが、慣れぬ土地にいきなり上陸する初めての內地渡航者或は生産擴充勞力動員に一役も二役も役目を果し元氣よく歸つてゆく者に旅の不自由をさせまいとの親心から必ず實現させたいとの意見が擡頭してゐる

出現の曉には宿泊所、休憩所、娯樂施設等を施して內鮮一體のうるはしい熱の情景をみせることゝならう

白系露人蠢動 岩井副領事談

【福岡電話】上海副領事岩井英一氏は二十四日上海より空路福岡着經由東上したが語る

【寫眞＝卒業式】

惠化町、敦岩町新線路完成

京城北西部の新ルートとして京電がかねて着工中の惠化町－敦岩町を繋ぐ新線路は府民待望の裡に工事は進捗、九分通り完成をみたが最後の仕上げ舗裝工事の終り次第愈よ來る十月十二日を期して京電本社では現場で盛大な竣工開通式を擧行する

局友會朗吟と漢詩の會

遞信局友會音樂部では日本詩吟學院總務本宮三香氏を迎へ廿五日午後四時から龍山局友會館で朗吟と漢詩の會を開催、なほ同氏は廿七日金剛山探勝後北鮮巡歷の旅を續ける

京城健兒團入團式

京城健兒團第九回健兒四百名の新入團式は來る七月一日午後五時から南大門公立國民學校で擧行式後新入團健兒は先輩健兒六百名と行軍を共にして朝鮮神宮大前に入團報告參拜を行ふ

遞信吏員養成所卒業式

遞信局遞信吏員養成所では廿六日午前十時から同所講堂で普通科第一部生九十一名の卒業式を擧行する

訓練手當を獻金

京城東大門警察署管內警防團第二分團の指導員龍本徹志君（二）は金四圓を廿五日東大門署へ國防獻金に寄託した、去る十九日分團訓練終了後、團長から與へられた訓練手當金を私すべきでないとこれを獻金したもの

羅津十四割 國債へ凄い電撃振り

全鮮主要都市間に展開されつゝある郵便局窓口國債消化の凄まじい力をみせて連日實施しに好成績を收めてゐるが四日目は前日の四割二厘から四割七分四厘と更に七分の躍進を示した、この日は各府邑とも揃つて實施し割合に上昇をみせ前日まで一割台乃至二割台の不良組も三割台へと昇進、三割台以下のものは僅かに四府となつたが惜むらくは京城、釜山、平壤の三大都市が何れも平均以下といふところが玉に瑕で今一歩の奮起が望まれる、本日の殊勳者は三割台の實績をみせた羅津府が四日目遂に配付額を遙に突破して十四割一分三厘といふ驚異的躍進を示し颯爽と第一位に浮かび上つたことでこの目ざましい躍進ぶりは過去の戰績を一掃すると同時に他府邑の範とするに足るものとして賞讚されてゐる

府邑名	配付高	實渡高	實渡割合
京城	九六八、一〇〇圓	五〇四、〇五〇圓	五二、〇四割
仁川	二五五、五〇〇	一四四、六五〇	五六、五五
開城	七〇、四〇〇	三三、八五〇	四七、九六
清州	八、九一〇	一〇、二三五	一一四、八
大田	一五、六〇〇	九、三五〇	六〇、〇〇
群山	二五、六〇〇	一六、〇〇〇	六二、五〇
全州	二一、〇〇〇	一六、六二五	七九、一七
木浦	二二、五〇〇	一五、八五〇	七〇、四四
光州	一八、五〇〇	一一、四〇五	六一、六五
大邱	五四、一〇〇	三七、九一〇	七〇、〇八
釜山	一七七、八〇〇	八〇、一〇〇	四五、〇五
馬山	一七、四〇〇	一一、二五〇	六四、六五
晋州	七、九〇〇	七、九〇〇	一〇〇、〇〇
海州	二一、〇〇〇	二一、一五〇	一〇〇、七一
平壤	二二三、四〇〇	一〇五、五〇〇	四七、二三
鎭南浦	四〇、〇〇〇	二八、七〇〇	七一、七五
新義州	三三、三〇〇	二四、七〇〇	七四、一七
春川	四二、三〇〇	一一、〇〇〇	二六、〇〇
元山	四〇、〇〇〇	一九、六二五	四九、〇六
咸興	四〇、〇〇〇	二八、七五〇	七一、八七
清津	九二、七〇〇	八〇、六〇〇	八六、九四
羅津	一三、三〇〇	一八、六〇〇	一四一、三〇
計	一、七六八、〇〇〇	八四九、一二五	四七、四〇

キイに打つ"更生" 軍國の乙女ら巣立つ

護國遺族の乙女九名がタイピストとして巣立つ京城黃金町六京城軍事援護授產所第四回タイピスト卒業式が總督府軍事援護會京城分會の席のもとに廿五日午後一時から行はれた、三ケ月間雄々しい意氣をキイの一打ちに鍛へて來た九名の乙女たちは既に暖い社會の同情に護られて官廳、會社方面にそれぞれ就職決定ずみ、明日から早速社會の荒波に乗り出して一人立ちすると勇氣な體を輝かしてゐる、修了者次の通り

▲藤本貞子（京城女子技藝卒、傷痍軍人藤本政雄氏妹）▲柴村初枝（應召軍人柴村富雄氏妹）▲宮野房子（愛知高女卒、應召軍人宮野武彥氏姉）▲高松勝子（家政女學卒、戰死森清千年氏從妹）▲武田敏子（女子技藝卒出征軍人武田勇一氏妹）▲金光向子（誠信女學卒、出征軍屬金光正男氏妹）▲平本昌子（影徳女學卒、應召軍人佐々木光男氏從妹）▲雅木政子（江原實業女學卒、出征軍人雅木吉男氏姪）▲谷川淑子（齊東高小卒、出征軍人谷川永次氏妹）

本社見學

目下入城中の安東省畑嚴縣發省勞務所生一行五十九名は廿五日關嚴縣勞務副後藤國彥氏に引率されて本社見學

廿五日朝の氣象概況

低氣壓は北滿に七四四粍、黃河下流と揚子江下流に七五一粍を示して東進しつゝあり、高氣壓は本邦の東海上に七六三粍を示して西日本から半島に擴がつてゐる、半島は一般に曇り北西部には降雨あり南鮮は曇其他は晴れ北支那も天氣がよい、表日本は曇つて所により少雨、裏日本及び東北地方以北は晴、朝鮮內の氣溫は南岸中部は二六度內外で例年に比し四度乃至八度高く其の他は二〇度內外で大差がない

京城地方【今晩、明日】曇時々雨、今朝最低氣溫一七度四分【昨日】最高氣溫二〇度五分最低氣溫一六度八分

仁川地方【今晩】南の風弱く曇、小雨が降る【明日】南の風弱く雨が降つたり止んだり

電話規則を一部改正

遞信局では今回電話規則の一部を改正七月一日から實施することになつた、改正される點は從來加入者が市外通話を申込んでから當通話の場合では一時間、至急通話の場合は卅分を經過して後通話を取消したり回線の故障もないのに相手がいくら呼んでも出ないやうな時は通話取消は無料となつてゐたが、これを有料とし通話料の半額の五分の二を徴收する

これがため今後は通話を申込んで後通話の必要が無くなつたやうな場合は遞信局で相手方が出た旨を報らせる前に速に取消を申込むこと、また電話局で呼び出した時は直ぐに電話口に出るやう希望してゐる

記念煙草"みどり"發賣

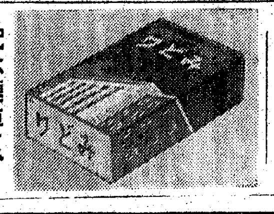

專賣局の創業卅周年を記念して愛煙家に嬉しい記念煙草"みどり"が發賣されます、發賣期日は記念日に當る七月一日からで數量は三千萬本、價段は從來の"みどり"と內容共に同じであるが意匠は現在の紙袋式を"はと"の如く紙箱として意匠は專賣局の懸賞に應募した瀟洒なもの【寫眞＝記念煙草】

ミヨシのワイシャツ

清酒 朝の花 アサノハナ 工場 論山 群山 京北

胃腸強生 便秘ほど いろくな障害を誘發して不愉快なものはない、と云つて下剤は副作用習慣性が怖しい。處がミクローゼの如く腸内で有効菌の活動により腸管の蠕動を旺盛にし自然に排便させる方法によれば便通のみか胃腸も丈夫にするから一石二鳥である。一ケ月分一円 ホシ ミクローゼ

映寫二時間に亘る獨乙の西方作戰 電撃戰記錄！一億國民必見！ 見よ世紀の感銘だ！（文部省推薦） 29日より 50セン 国城 Towa 勝利の歴史

川端龍子近作個人展 二十九日まで 五階第一畫廊にて
夏の ネクタイと開襟シャツ 三階
カットグラス陳列 廿九日まで 四階
國債へ 擧國 一致の 力こぶ 京城 三越

ウラヤの乳液 家中が 馥郁と 香ります 蜂蜜乳液 ・旦那さまも ・奥さまも ・お子達も

どもる人が大喜び 歌や無駄口は何でも出るが改まるとドモル人の矯正法として新日本矯正法が研究され大好評です。誰にも判る『新日本矯正法』の説明書、上原博士の推奨文等を無代進呈されるから東京神田（中央大學前）正音研究所宛新聞名と年齢を明記して申込めばよい。

文化ニュース 伊太利の國民學校 盟邦イタリーの躍進譜！國立ルーチェ（二七） 興亞へ總力 持久へ全力
旅を尋ねて 能登半島 海女を描く觀光映畫
躍進陸上競技
文化グラフ 防空壕 微妙なる世界大戰に備へて
駿馬の跳躍 高速度カメラが描く
◎特報汪精衛氏來朝◎ 日映海外ニュース・アサヒホームグラフ
廿六日より 京日文化映画劇場

頭痛でノーシンを知り、ノーシンで頭痛を忘れる

みんな揃って 無病で行かう
お子たちが丈夫に育つよう、激務家が抵抗力を減じないよう、お産前後に母子共に健全なるよう…ハリバが、どちらのご家庭でも好評です。濃厚AD（ビタミン）の糖衣粒で一日二―三粒、連用に好適だからです。
日本人の食物に不足しがちな…脂肪性ビタミン ハリバ
HV1359

L3 ヒフのため、水で薄めたクリームに賛成はできません。 カカシ 液体 コルト

國力增進劑 蔘茸トニク

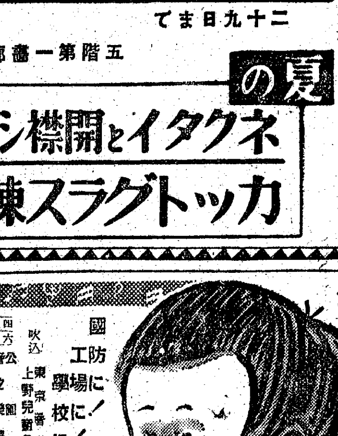
聽覺訓練用レコード 國防に！工場に！學校に！ 吹込 東京音樂學校 上野兒童音樂學園 文部省指導 學校教授用 一般指導參考用 コロムビアレコード

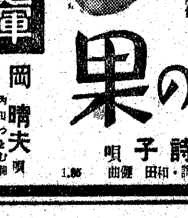
キングレコード 評判の歌謠曲 沙漠の果 松島詩子唄 坂口淳詞・和田樂曲 ラマの鈴の音ひびく沙漠の一人旅を歌つたとても哀調に滿ちた唄、松島詩子が實によく唄つた傑作 七月新譜中の力作 ぜひ御試聽下さい 片面 雨の進軍 岡晴夫唄 上原げんと曲

今や…全若人愛唱!! 琵琶湖哀歌 奥野椰子夫・詩 菊地博・曲 唄・東海林太郎 小笠原美都子 東寶映畫 妹の歌 主題歌 服部富子 貴方しつかり 美ち奴 テイチクレコード

學藝

田中咄哉州氏筆

科學座談會 【8】

爲政者に科學知識
朝鮮食と榮養の問題

【井上】隣川先生は外國を廻つて來られたさうですが、向ふの博物館はどんな風に民衆に働きかけてゐるか、又民衆はどんなに博物館を利用してゐるか、お話を承りたいと思ひます

【隣川】その方は何うも……

【佐藤】ミユンヘンの博物館等は民衆と提携してやつてゐます、科學博物館は大いに民衆のために役立つやうにすることが必要だと思ふ、山家さんの御話の小學校の先生を教育されるのも一般科學、殊に自然科學を中心におやりになることが一番大切だと思ひます、又政治方面の上の方の人に科學に對する理解を持つて頂くと結構だと考へてゐます、政治に携はつてゐる方は、却々金がかゝるといつてその内容如何に拘らず澁つて吝嗇しないといふ有樣ですが、民衆の科學知識普及は勿論必要であるけれども、それと同時にもつと上の方の人にも科學に對する理解を要求すべきではないかと思ひます

【隣川】小學校の先生から自然科學を理解出來るやうにしなければならんが、今の小學校の先生は殆ど暇がない、暇を作つてやらなければならんと思ひます

【三橋】精神といふものと別に考へるとさういふことになります、精神教育が立派に出來てゐれば後來ると思ふ、信念を以て自分で作つたものは全責任を負ふといふ精神がなければならん

【隣川】精神を統くするとか、これに關して時間を與へるとかすればよいが、今の儘では餘りに仕事が多過ると思ひます

【井上】この頃郷土食といふ研究を北海道でやつて、部落に實施して非常に成功してゐるといふことでありますが、その後國民食の研究を色々やつてをられる隣川先生に、朝鮮の特殊な食事の研究についてお話を願ひます

【隣川】朝鮮の食事は内地と違ひますが、多少似てゐるところもあります、然し食事習慣が全く違ひますから、朝鮮食といふものは矢張り相當考へなければならないところもあるし、又よいところもあるから、内地の人が滿洲に行つて滿洲食を食はんといかんと同樣に朝鮮食を、半島人に食はせんと何うも經濟的にも身體の工合にも影響があるやうに思ひます、それで一番朝鮮で困るのは、物を作りますと一番先に旨いところは先づ家長が皆食べて、ダンく下に下に行くさうです、家庭にゐて世の中の仕事が殆んど濟んだ人がよいところを食べて、これから働くといふものが不味になつて仕舞ふ、内地のやうに同じやうに食べるやうにしなければならんといふ氣持を持つてをります、それからもう一つ朝鮮をみると、佐藤先生の御考へもあらうと思ひますが、料理場で器物や料理したものを平氣で放つて置くといふことは困る、料理人を教育することが必要で、それから今一つは菓子屋や果物屋でよく汚い手で觸つてゐるがこれは困る、これは非常に危險なことで、朝鮮において一層この危險さを感じてゐます、それと朝鮮食の方でありますが、田舍の方に行くと含水炭素が不足で、子供はみんなお腹が大きくて健康でない、これも何とかせねばならんと思ふが、科學館邊りで斯ういふ事をやれば何うなるとかいふ風に一目瞭然とわかるやうな設備があれば非常に結構だと思ひます

【岩佐】科學館の今後の計畫の一つに家庭生活の改善指導のための家庭生活館といふのがありますがその他にも朝鮮として重要にして特色ある工藝品の陳列、朝鮮の地下資源を正しく認識させる陳列、國防、防護に關する室、國民學校の教科書と連絡ある理科室、應用方面を中心とした電氣室と機械室等の特設をして、一層目標を明にして科學する人々に、機會と研究資料を提供して、よき指導をなすことに力を注いで行きたいと目下研究を進めつゝあります

出席者
西川九藏(京城高工教授)
荻山秀雄(本府圖書館長)
矢鍋永三郎(朝鮮文化協會長)
山川 正(發明協會)
山家信次(城大理工學部長)
佐藤武雄(城大醫學部長)
三橋 清(機械化國防朝鮮本部次長陸軍少將)
下郡山誠一(昌慶苑長)
隣川至三郎(京城醫專教授)
森谷克己(城大法文學部教授)
井上 留(科學館長)
岩佐彦二(同總務部長)
寺田 瑛(本社學藝部長)

不連續線
迷信

今から十餘年前に發行されてゐる『朝鮮の文化と迷信』といふ本を讀むと、隨分ひどい迷信のあるのを知る。

然し、保健といふか、衛生といふか、生命に關するものに、噴飯に堪へぬものがある。

その幾つかを拾つて見よう。

『他人の後產を食はば身體肥胖する』

『百日間自己の小便で眼を洗へば眼光鮮かとなる』

子のない婦人、寺院等に安置せる佛像の手または鼻を切り、これを燒きてその灰を酒に混じ服するときは姙娠する

『爪を渡つた人が產家に來ると、產婦の乳が出なくなる』

『汚穢せる手足は邪威を防ぐ』

『夫婦間に癩病に罹る者ある時、一方の心臟または膽を取つて含まば平癒す』

一方は平癒するかも知らぬが、心臟を取られた方の一方は何うなるのか。

笑ふにも笑へぬこの非科學的な迷信は、結局、巫覡呪術の徒の妄論謬說に端を發してゐる。

科學に目覺めねばならぬ。

明滅燈
平凡なる母

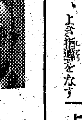

自分の子供は賢明で役に立つと思ひ込み勝ちで、又さうあつてほしいと希ふのが世の母の常であらう。けれども、教師ばかりでなく町中の人が『お前の子は低能で氣狂ひだ』といつたとしたら、その母親はどんなに悲しい事であらうか。大發明家エヂソンの母は、自分の子供を愛する事の出來た平凡な母親である。然し自分の子供を信じる事の出來た偉大な母親であつたと映畫『若い科學者』を觀て思つた事である。(京城學友映畫研究會員 三吉明)

浪花館 新興二番館に

東寶系映畫の二番封切館としてかなりの客層をしめてゐた團田寶氏經營にかゝる明治町の浪花館が近く東寶映畫配給所との契約を解くため新に新興キネマと契約を結び今後は同映畫の一番封切を行ふことになつてゐる

次週番組

和信映畫館 (廿七日から七月三日まで)▲日本ニュース▲日東商事提供『女性新道』▲振進キネマ作品『少年戰線異狀なし』(五巻)▲アサヒ・ホームグラフ▲『海軍兵學校』

京城映畫劇場 (廿八日から卅日まで)▲新興東京作品、久松靜兒監督、逢初夢子、宇佐美淳主演『岩に咲く花』▲新興京都作品、玉松一郎、玉松ワカナ主演『黄金道中』

京城寶塚劇場 (廿九日から七月五日まで)▲獨逸國防軍司令部、同參謀本部報道部共同製作、西部戰線實戰記錄映畫『勝利の歷史』

明治座 (七月一日から七日まで)▲松竹大船作品、清水宏監督、佐分利信、木暮實千代、川崎弘子主演『曉の合唱』▲松竹大船作品、清水宏監督、兒童短篇『團栗と椎の實』

新映畫紹介

◇母の灯 從軍看護婦として大陸に勤務中の石槻みつ子さんが主婦之友社の懸賞募集を知り、病院の中で綴つた母性愛感激小說は見事に一等當選となつたが、その映畫化權を獲得した新興東京は日本赤十字社の大々的な後援のもとに深田修造、小石榮一兩監督によりて撮影中であつたがこの程完成した、美鳩まり、浦邊粂子、岩田芳枝、宇佐美淳、黑田記代、植村謙二郎、小柴幹治、久慈行子その他新興東京總動員の豪華配役である

◇花 松竹大船お盆映畫、吉村公三郎監督作品、田中、上原、桑野、川崎主演『花』は遺憾なく日本華道の風趣を描くもので全日本華道協會ではセットにおける挿花や生花は勿論、華道たる稿に扮する田中絹代の賢明なる指導を行ひ大船撮影所では東京大會を開催し四十七流派の錚々たる家元及びその代表的人物が約百餘點を自ら揮出品したのを撮影した

文展の新無鑑査
朝鮮からは洋畫の兩氏

文展の新無鑑査者推薦については各部聯合委員會で決定、既報の通り朝鮮からは第二部洋畫の遠田運雄、山田新一兩氏が推薦されたが、その顔觸れは次の如く第一部十一名、第二部五十四名、第三部七十三名、第四部四十一名計百七十九名である

第一部(日本畫) 橋本明治▲加藤榮三▲吉田登穀▲田之口青晃▲山本丘人▲不二木阿古▲小林觀爾▲秋野不矩▲本木大果▲菊池隆志▲森田沙夷(以上十一名)

第二部(洋畫) 井出宣通▲伊藤正義▲星野正三▲池上浩▲石川滋彦▲岩崎鐸平▲遠田運雄▲遠山清▲大貫松三▲大澤海藏▲荻須高德▲川端彌之助▲楢原健三▲小磯良平▲佐藤敬▲鈴木保德▲田中佐一郎▲田原輝夫▲高田力藏▲中西利雄▲中村善策▲中間冊夫▲中尾彰▲倉田三郎▲倉田輝▲山田新一▲山下大五郎▲前田寛治▲松島一郎▲三國久▲牧野虎雄▲海老原喜之助▲鳳城寺▲安藤信哉▲安宅安五郎▲安藤義茂▲朝井閑右衛門▲坂井範一▲菊池精二▲北川民次▲三岸節子▲光安浩行▲水船六洋▲市ノ木慶治▲島野重之▲新道繁▲宮本三郎▲森田元子▲須田剋太▲鬼頭鍋三郎▲熊谷元三郎(以上五四名)

第三部(彫刻) 井戶義夫▲岩田千虎▲泉谷尚一郎▲石原昂▲早川朝洋▲長谷川義起▲西田明史▲堀江尚志

第四部(工藝) 【鑄金】原田馨▲秋葉賢▲西村敏彦▲渡邊盛胤▲根來實三▲中島保英▲山本純民▲丸谷端堂▲豐田勝秋▲森村酉三【彫金】高橋勇▲内藤四郎▲中野三郎▲山脇洋二▲濱田三郎▲三井義夫▲宮坂房衛▲介川芳秀【鍛金】寺田直雄▲藤井如實▲高村豐周▲本間琢齋▲富樫光成▲大下雪香▲河面冬山▲都筑幸哉▲二木成抱【陶磁】伊東翠壺▲大森光彥▲藤原健一▲小松芳光▲越田尾山【漆】加藤土師萌▲河村蜻山▲安原喜明【染織】大野重周▲小合友之助▲喜多村榮太郎▲平野利太郎【木竹】坂谷慶雄(以上四十一名)

若草樂劇團が
音樂舞踊研究所新設

東寶若草劇團の準備として先に好評裡に第一回誕生公演を終つた『若草樂劇團』は地方からの要望により先づ廿五日から約廿日間滿鮮を振出しに數ケ所を巡演する、第二回若草公演は七月十七日からで演し物も古典オペレツタ『歌ふ錦繡』と決定してゐる、今後もかゝる藝術味豊かな半島古來の物語、傳說等を近代向きに生かして上演する意向とみられるが近々内地へも半島文化の紹介と内鮮間の藝術交流をかねて全國の東寶系各館に進出の模樣である、同樂劇團ではこのほど自體の若草音樂舞踊研究所を設けてゐるが、左の規定で研究生を募集中である

授業年限豫科一年、本科一年、資格は國民學校卒業者以上の學力あるもので將來有望なる女子に限られ、經費としては月謝不要、詳細は京城府明治町一ノ二八の同樂劇團へ(面會せのこと、なほ專任教師は舞踊にはパヴロバ門下の前納榮藥園氏が、音樂には一昨年中央音樂學校出身の小川洋一氏が當ることになつてゐる

隨行吟
左人

國子先生滿洲巡遊の際隨行、平壤から釜山までの句稿

平壤
童學子の顔に他國めきたれや

車中
あそばせて鵜士細や夏の際

京城
雨つかれ碑の上に廣しづか
牡丹も石榴も葉となりにけり
驟雨涼し飛瀑三百尺の淵

車中
田植笠あぎとを上げて覗きにけり

慶州
浴衣きて鶴のごと言はれなど
池涼し薔薇の紅より暮れはじむ

車中
晩涼し秋風嶺と名づけられ

東萊
朝涼や湯女は眼鏡して往きかひ
晝寢や草臥れたるにあらねども

釜山
蚊も蚤も無し内地に近き故

今晩のラヂオ

▲六時醫(東)早川信義外▲六時廿分講演(城)下飯坂元▲七時廿分童謠の時間(城)赤坂正一▲七時卅分われらのうた(東)杉山美子▲七時四十分朝山理明報告(仙)島野アナウンサー▲七時五十分ラヂオドラマ(東)▲八時卅分通俗講談(東)大島伯鶴▲九時時事解說(東)福山甚太郎

南海俠勇傳 (15)
寶井馬琴【演】 小松崎恒方【畫】

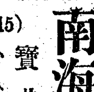

約束の二時

する作良、立花の兩氏が、
『何、この金を返すと仰しやる』
『左樣でございます』
『フーム、金を返してまでも、洋行に同伴なさり度いか』
『左樣でございます』
『ア、貴方の御熱心よく分りました、ところで昨夜のお話では、上井君は語學をお修めになつたさうだが、英語ばかりかな』
『イエ、ホンの一通りではありますが、フランス語、ドイツ語も少しは話します』
『藝術は如何です』
『これは自分の大好きな學科で少々ばかり自信があります』
『文章の方は』
『下手なくせに、小說風の文を作る事が好きで、折々は地方の新聞へ、投書した事などもありますが、切りとは思はれません、まア日記位なら書けませう』
『ア、それならば非常に結構、兎も角一應兩人で相談の上、いづれとも御返事する事にしませう、御足勞だがモウ一度、本日の午後二時に、出直して來て下さらんか』
『ハア承知いたしました』
『それでは後刻』
『失禮いたしました』
と、滿太郎言葉をつかへて歸つたものゝ、サアいよく心配になつて來た。
『後で又來いといふ事だつたが、その時になつて、折角だがと斷られたらどうしよう。三百圓返して迄、氣節を見せたのがフイになるな。よし又、採用されたとしたところで、一體洋行の目的地はどこだらう。僕に出來ることならいゝけれども、何しろ初めて逢つた人たちだから、どういふ所から出た人なのかも分らない。分らないだけに又樂しみもあるが、アヽ何にしても心配だな。早く二時になつて呉れゝばいゝと』
と、宿へ歸つても氣が氣ではありません。居たり立つたり、
『今何時だね』
『ハイ、十時半でございます』
『まだかなア』
『お晝のお食事ですか』
『さうぢやアない、午後二時迄に―』
『ア、まだ正午にもならないのに二時には間がありますわ』
『チエツ、おれつたいなア、おい何時になつた』
時間ばかり聞いてゐますので、女中も呆れて居ります。その中にやつとその時刻になつたから、直にグランドホテルへ參りまして、
『作良さんは』
『ハアおいでございます』
ヤレよかつたと、通されました八號室。
『エ、又伺ひました』
『オウ上井君か』
『ハイ、先刻のお約束で、二時の來るのを、今かくと待ちあぐねて居りましたが、兩先生、如何でございませうな』
『されば、如何にも貴方のお望みが御熱心なので、我等兩人相談の結果、御同行いたすことに決定しました』
ハツキリ答へたから、イヤ上井滿太郎の喜びは、筆紙にも盡せません位。その時に作良氏が、
『然しお斷り申して置くが、我等兩人とも、今日迄これ程、賢い事をした覺えはない。それは御安心を願ひたいけれども、我等は眼前やフランシスコ同樣、萬里の遠くへ幸福を求めに出かけようといふ考へ故、途中の苦心も一方ならぬものがあると思ふ。その忍耐が出來ますかな』
『勿論でございます。どんな艱難に出逢はうとも、きつと我慢へて御覽に入れます』
と、力を入れて滿太郎が受合ひました。ニツコリ笑つた作良義文。

安産のために
ワダカルシユーム錠
片瀬博士述「安産のために」冊子進呈
大阪市西淀川區大仁東一 和田昇助商店

家庭 婦人衛生

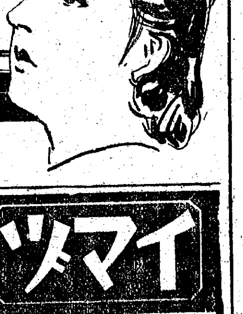

先づ生理の變調に注意致しませう

初めの手當が大切

婦人病の前兆として最も罹り易く一番始末が惡いのは異常分泌物白帶下でこれには誰しも不快と不潔を感ずると共にその手當法に迷ふものです。

極く少量だと自分でも氣のつかぬことがありますが、一寸注意すれば直ぐ判ることですから日常注意を怠らない樣にして頂きたいのです。

白帶下の他に、常に頭痛や逆上立眩みを感じ、肩凝りが激しく、腰でも腹が痛み冷え、下腹が重苦しく張り痛み、月經が不順であつたり、前後に下腹が痛んだりする月經時の異狀は勿論です。

時に元氣がなくなつて顔色が無くなつて年よりもずつと老けて見えます。

婦人病は既婚者のみに限られたものでなく、未婚者にも勿論起る病氣ですからこれを徹底的に治療しておかないと家庭的には勿論、將來結婚する場合に惡影響を及ぼしますから一刻も早く手當をしなければなりません。

特に職業婦人は椅子にこしかけたり、立續けたりする關係上子宮後屈や月經痛、月經不順等の症狀を起す可能性が多くなりますから常に生理の變調に細心の注意を拂つて極力初期の中に治療しなければなりません。

抑々の原因は

婦人病白帶下はどうして起るかを述べて見ませう。

白帶下は月經時の手當の間違ひ等何んでもない樣な原因や立ち續け坐り續け等の一寸考へると直ぐ原因のない樣なことから、下腹部に鬱血を起し、それが子宮内膜炎頸管カタル等の原因となつてそこから絶えず出る異常分泌物が白帶下です。そして其處へ色々の黴菌が侵入して病毒を擴げるので症狀が益々惡化して全身に色々の不快と苦痛を起す樣になります。

婦人藥として
是非必要な治療作用

それでありますから、婦人病白帶下を根本的に治療するには先づ患部病巣を治す消炎作用と黴菌を殺す殺菌作用が必要なのはお分りでせう。それに治療を早く樂にする爲め更に鎮痛制泌、收斂消毒等の作用があれば申分ないとされてゐます。

最高峰の婦人藥

この樣な治療は今迄家庭では困難であつて婦人科專門醫の治療を受けるより以外に方法がないとされてゐたのですが、現在帝大病院婦人科を始め有名病院使用の婦人科專門藥ワセトン球は、是等の必要な作用を有し家庭でも安全簡便に、然も人知れず治療が出來るばかりでなく、爛れを除き、新しい皮肉を育てるV・AD療法と發育不全、月經不順、頭痛逆上、立眩み肩凝り、衰へた女性美更生に必要な女性ホルモン療法とが同時に出來るので治療効果が非常に高く從つて治療日數の短いのが特色です。

深く届く浸潤作用

それに、最高の製藥術と苦心研究の結晶である病巣深く浸み込む浸潤作用で外へ出る心配がないので後始末がいらず、不快も面倒もなく、症狀の重い方で一日に一球、輕い方なら二日に一球で充分といふ藥效です。ワセトン球がある以上は婦人病白帶下の解決はいとも易いといふことを御記憶の上、一日も早く笑つて朗かに暮すことの出來る健康體になつて下さいませ。

安い藥價が强味

ワセトン球は高價な氣に掛る樣な藥價ではありません。六球七十錢十二球一圓二十錢二十四球二圓三十錢三十六球三圓四十錢四十四球病院用十二圓も治療の便を計り御願けします。

御註文は早く

全國藥店各デパート藥品部では必ず帝大病院使用のワセトン球と名指して御求め下さい。若し品切の時は代用品を御求めなく直ぐ總代理店東京市芝區濱松町一ノ三十三石井商會洞脈商店へ藥價に送料十錢添へ直接御註文下さいませ。

今回試驗品で御註文次第御郵送致します。

今無代進呈 生理衛生講話の婦人必讀書『若き女性の新生理學』を御請求の方にも差上げます。

すべての富も財寶も
消えて果敢ない虹の橋
健康で朗かな生活こそ
此の世の眞の幸福です
―有名病院婦人科使用―
ワセトン球

御蔭で家庭に平和の花が咲く
北海道松前郡山島村 海原幸子

前略御免遊ばせ。私は永年婦人病にいつも腰や手足が冷え、白帶下腰り眩暈がするのに苦しみ通しました。その爲め暗い心で居りましたが、ワセトン球を御願ひして早速使用しました所、僅か五六日目で氣分がよく腰痛や肩凝りも大分よく、何年目かで朗かな明るい氣持ちになりました。皆樣の御蔭で家内一同喜んで居ります。もつと使用を續けたく追而買求めしましたから三十六球入を御手數ながら御送り下さいませ。かしこ

イマヅ殺虫剤
農作物害虫退治

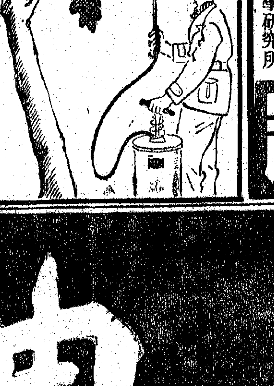

樟腦油から新發明の殺虫剤

イマヅ殺虫剤は樟腦油から發明されてゐる關係上、人畜作物には絶對無害、しかも他の殺虫剤に全然見られぬ次の珍らしい三大特長を同時に發揮します。即ち

殺虫 力が非常に强く、青虫、ボウフラ、ホダニ、蚜虫、心喰虫、尺取、うんか、さるは虫、葉捲虫、毛虫などは千倍にした稀薄な液でわけなく退治できますから、本剤を使ふのは大變經濟的です。

忌避 の効果、本剤で害虫を殺した後も、虫の嫌がる香が永く土に殘るので、虫が他から一匹も移つて來ません。

刺戟 の効果、特にコガネ虫の樣な移動性害虫にはこの効果が特に顯著です。カンフル注射をすると瀕死の病人に元氣がつくと同樣に、本剤は植物を刺戟して果樹類など永の成長を助けるので、果樹類など秋の豊作が二、三割方も上り、從つて收穫が增收できます。

しかも用法が手輕で人畜作物に無害な藥剤は、軟い新芽とか花や果實を傷めたり、果實や野菜の風味や色を損ふ心配がありません。

(全國藥店、荒物店に在り)
大阪市西淀川區大仁本町 株式會社 今津化學研究所

イマヅ蠅取粉

蠅 を全滅するには室内にイマヅ蠅取粉を少し散き十分間程、閉切つて置くと蠅は毒ガスにかゝつた樣に全部コロく死んで落ちます。蠅取粉は人畜無害ですが、害虫には猛毒ガスの樣に働き蚤、毛虱、蟻、油虫等家庭害虫なら何でもわけなく全滅します。

犬 猫牛馬や家禽の蚤、シラミ、ダニ羽虫等は蠅取粉をふりかけよくすり込んで置くと全滅します。蠅取粉は何卵が殘つてゐるから四五日後にモウ一度行ふと完全に驅除できます。蠅取粉は動物が喰べても毒でないから家畜や家禽にも安心して使へます。

慰 問袋に―兵隊さんになくてはならぬ品はイマヅ蠅取粉です。ぜひ一罐を

イマヅ南京虫取粉

退治に

從來の南京虫用蠅取粉に素晴しい改良を加へた新發明品です

本剤に觸れた南京虫や家ダニは勿論死んで了ふし、本剤に直接觸れなくても臭氣に依つて虫を寄せつけぬ二重の効果を同時に發揮する爲、家に居る虫が全部驅除できる上に、隣近所から移住して來るのも完全に豫防できます。

(全國藥店、荒物店にあり)
大阪市西淀川區大仁本町 株式會社 今津化學研究所

萬人油
地球印 人々必備

弊社研究所に於て新たに發見せる強烈な殺菌力を有する藥劑に其他數種の高貴藥を配劑して創製せる芳香性軟膏であります

萬人油 主治各症
頭痛 齒痛
咽喉加答兒 氣管支炎
腰骨節痛 肩凝
擦過傷 挫傷
打撲症 火傷
靴傷 凍傷
胎毒 腫物
濕疹 田虫
疥癬 蚊傷
腋臭 痔疾
耳痛 皮膚
扁桃腺炎 脂漏
切傷 頑癬
裂傷 脱毛ノ豫防

株式會社 木村製藥所

半島貿易の振興促進を圖れ

全鮮貿易大會席上に於ける南總督告辭

茲に朝鮮貿易協會主催第三回全鮮貿易大會を開催せらるゝに當り所懷の一端を述べ各位の御參考に供したいと存じます、支那事變は勃發以來滿四周年に垂んとするのでありますが此間御稜威の下皇軍將兵の勇戰奮鬪と銃後國民の團結とにより赫々たる戰果を收めまして帝國は遂に國民政府を承認し事變の處理は茲に一段階を劃して今や東亞百年の礎石漸く成らんとしてゐるのであります

然しながら蔣政權は今尚抗日の迷夢より醒めず國力は疲弊困憊の極に達しながらも尚かに英米の支援を恃みとして絶望的なる抗戰を繼續しつゝあります、他面歐洲に於ては地中海を中心とする獨伊對英戰は益々擴大し米國亦英國側に立つて參戰の機運頗る濃厚であり、而して今又突如獨ソ間の開戰を見て

國際情勢 の推移は洵に逆睹し難く殊に今年又は明春には實に世界の運命が決定せらるゝ重大轉機に臨んで居ると存ぜらるゝのであります、斯る時期に際會し帝國は東亞の指導者として大東亞共榮圏を確保すべき曠古の聖業完遂に努力して居りますことは御承知の通りであります

曩には日獨伊三國間の樞軸關係を確立して世界新秩序の建設に邁進することゝなり、最近に於ては佛印間の紛爭を解決して大東亞の指導者たる地位を世界に承認せしめ、續いて日ソ間の中立條約を締結して多年の懸案を解決したるは全く我が國力の然らしむる所でありまして、洵に御同慶に堪へない次第であります

然し乍ら今や蘭印及び馬來半島を中心として太平洋の波瀾漸く高からんとし何時の日に紛糾の渦と化するやも測り難い情勢にあります、此の秋に當り帝國としては國民の總力を擧げて高度國防國家體制を確立し我に『完全なる備あり』の構を堅持することに依つて終始必勝の地位を確保しなければならないのであります

我が帝國は斯る現勢の推移に對應し何時如何なる事態の變異が起らうとも直ちに之に對處して國家の總力を遺憾なく發揮し得る體制を整ふべく、去る五月十四日勅令を以て貿易統制令を公布し同令は朝鮮に於ても亦五月二十五日より施行せられまして貿易部門の國家總動員體制の強化確立を見たのでありますが、就中戰力の源泉たる

國家經濟 の充實を圖る上に其の重要素たる對第三國貿易を效率すべく日佛印經濟協定の締結を爲し、續いて日ソ通商協定の妥結を爲す等着々として建設的巨歩を進めつゝあります、即ち國際貸借の均衡と爲替相場の維持に努め輸出の增進を策して必要資材の輸入力を確保することに朝野を擧げて腐心しつゝある所であります

翻つて我が朝鮮貿易の現況を大觀しますに始政以來逐年順調なる進展を遂げ殊に最近滿洲國の發展、北支開發の進捗に伴ひ飛躍的の躍進を見るに至つたのでありますが其の大部分は對滿支を一圓とする東亞經濟ブロックのものでありまして對第三國貿易は總額の一割七分に過ぎざる狀態であります、外貨獲得上第三國貿易は刻下の急務なるに鑑みまして必要資材の輸入力を確保し外貨獲得上重要なる使命を有するものであります、他面東亞ブロック以外の第三國貿易は總額の一割七分に過ぎざる狀態にあります、第三國輸出貿易の健全なる進展を期するため、輸出機構の整備改善を斷行すると共に輸出向原材料の供給確保を期すと共に第三國輸出貿易の新販路の開拓に協力せしめ以て第三國輸出貿易の達成を期するため本年二月朝鮮貿易振興株式會社を設立し專ら原材料の配給を爲さしむるとともに

圓域貿易 の振興とその統制を期する上に於て尚遺憾の點少からざる實情あるに鑑み、調整機關として指定すべく朝鮮東亞貿易株式會社を本年四月設立し圓域貿易の統制の圓滑並に相互の物資交流と經濟の健全なる發達を期せんとするものであります、他面所謂圓ブロック以外の第三國貿易は總額の一割七分に過ぎざる狀態でありまして、外貨獲得上第三國貿易は刻下の急務なるに鑑みまして

輸出調整 の萬全を期せんとする次第でありまして、今後各位の研究努力に俟つ所が多いのであります、時局下朝鮮の各種資源の開發大に進み新鋭なる大規模工業の勃興既に著しく進展し、海外貿易躍進の素地漸く成りつゝあるの秋に方り、朝鮮有數の貿易港たること地において本大會を開催し現下重要問題を檢討し貿易の進展に資せんとするは洵に機宜を得たるものとするのといふべくその成果に期待する所大なるものがあります、關係各位は宜しく思を刻下內外の情勢に致し更に一段の研鑽努力を重ね以て

半島貿易 の振興促進を圖ると共に戰時貿易政策の遂行に寄與せられんことを希望する次第であります

朝鮮製粉、日本製粉

十萬圓宛を醵出

米麥等增産計畫に協力

戰時食糧確保に蹶起した總督府では米、麥類等の增産計畫完遂に萬全を期しつゝあるが民間に於ても之に協力の氣運が釀成され、朝鮮興農會の結成による增米競進會を初めとして京畿道地主會の蹶起等最近見るべきものがあるが、朝鮮における三大製粉會社中の朝鮮製粉、日本製粉の二大會社は、この程に至つて

本府增産計畫に積極的に協力するため先づ十萬圓宛を醵出する旨を本府農林局に申出で、これが使途を湯村農林局長に一任するところがあつた、よつて農林局ではこれが二十萬圓の經費をなるべく有意義に使ふべく研究中であるがかく民間會社が自發的に協力を申出でたことは增産計畫に拍車づけるものとして賞讃されてゐる

屑ゴム配給、統制愈實施

けふ穗積殖産局長談發表

生ゴムの輸入抑制は益々強化され再生ゴムの回收使用が激增の傾向にあり、之が屑ゴムの回收、配給の適正を期することは刻下の急務となつたので總督府では昭和十二年法律第九十二號第二條及三條の規定による朝鮮屑ゴム配給統制規則を廿六日附府令第百八十號を以て公布、來る七月一日より施行することゝなつた、本令の內容につき本府殖産局では次の如き局長談を發表した

本令の內容に就て其の概要を申述べますと屑ゴムの蒐集業者は道知事の指定した販賣業者以外の者に屑ゴムを販賣することを得ず指定販賣業者は朝鮮總督の指定した配給機關以外の者に屑ゴムを販賣することを得ないのであります、又屑ゴムの蒐集業者及販賣業者が販賣の目的を以て買受けた屑ゴムを販賣以外の用に供することも出來ないのであります、尙配給機關に對しては屑ゴムの原料又は材料とする物品の製造又は加工を業とする

工業者及その組織する工業組合以外の者に屑ゴムを販賣することを禁じ、更に又これ等工業者及び工業組合が特別の事情により朝鮮總督の許可を受けた場合の外配給機關以外の者よりの屑ゴムの買受は勿論買受けた屑ゴムを他人に讓渡することを禁じたのであります、尤も工業者がその所屬工業組合より買受ぐる場合及び工業組合がその組合員に讓渡することは差支ないのであります

配給機關として屑ゴムの主たる需要者の統制團體たる保證責任朝鮮ゴム工業組合聯合會が本日附告示第九百三十號を以て指定せられたるのでありますがこの工業組合聯合會が每月の屑ゴムの種類別取引先別販賣數量を定め本府の承認を受け前述の工業者、工業組合に販賣することとなるのであります

斯樣に配給機關、販賣業者、工業者等に制限を加へ以て朝鮮にかける屑ゴムの需給の適正圓滑を期することと致したのでありますが

大體以上の通でありまして屑ゴムの蒐集業者販賣業者及工業者等の關係業者は勿論ゴム製品の需要者各位にかかれても充分叙上の趣旨を諒得せられ本令所期の目的達成に充分御協力せられんことを切望して已まない次第であります

春蠶第一回豫想

四十七萬三千百餘石

本年春蠶第一回豫想につき本府農林局では廿五日次の如く發表した、六月十日現在における本春蠶期の蠶兒の發育狀況は、各道共に良好なるも桑葉にありては京畿道、全羅北道の二道稍不足し全羅南道のみは稍過剩にしてその他の道は過不足なき狀態である、收繭豫想額は一千五百八萬一千五百二十四石(四百二萬一千七百三十九貫)、四十七萬三千百四十六石にしてこれを前年同期收繭額の一千四百十五萬七千七百三十六石(三百七十七萬五千二百一貫、四十四萬四千百四十二石)に比すれば九十二萬四千四百八十四石(二十四萬六千五百二十九貫、二萬九千四石)の增收である之を地方別に觀るに全道を通じ增收豫想にして最高は咸鏡北道の二割八分五厘、次で忠淸南道の一割七分八厘、平安北道の六分五厘、江原道の六分二厘、全南道の五分五厘、忠淸北道の四分八厘等顯著にして總平均は六分五厘となつてゐる

第三回全鮮貿易大會

けふ淸津で開く

【淸津電話】朝鮮貿易協會主催第三回全鮮貿易大會は二十五日午前十時より淸津府公會堂において滝野咸北知事、本山拓務省事務官以下關係官、民間側より松原鮮銀總裁、横瀨東亞商事社長、全鮮各地商工會議所會頭ならびに地元關係者など二百數十名出席のもとに開催された、大會第一日は午前十時より開會、松原朝鮮貿易協會長の挨拶について南朝鮮總督告辭(井坂商工課長代讀)祝辭、祝電の披露の後議長を選任、第二回大會における決議事項の經過報告あつて、議事に入り、正午一旦休憩、一同午餐會に臨んだ

日石が人造石油增産に拍車

【東京電話】人造石油製造方法には現在石炭低溫乾溜法、石炭液化法、フイッシャー法および頁岩乾溜法の四方法あり、うち石炭液化法は滿鐵、朝鮮石炭、頁岩乾溜法は滿鐵など工業化に着手し相當の成績を擧げてゐるが、商工省では人造石油の飛躍的增産に備へるため日石製造技術の公開をはかる一方燃料研究所各工業試驗所で研究中の新式の日石製造技術を帝燃に委讓せしむるなど人造石油製造技術の一切を擧げて帝燃に讓渡し、日石の生産技術の向上と增産に拍車をかけることゝなつた今後人造石油の製造に着手する新設會社は左の四社で增産の成果は頗る期待されてゐる

一、北海道人造石油株式會社

二、尼ヶ崎人造石油株式會社(帝燃と日本窒素の共同)

三、吉村人造石油株式會社(三井)

四、錦州人造石油株式會社(三井)

鴨電電氣料金

キロ一錢二厘か

鴨綠江水電の發電開始に伴ふ料金問題は鮮內關係においても未だ最終決定をみるに至らず、遞信局を挾んで電力事業者と殖産局との意見の對立をみつつあるが、目下のところの情勢では最高一錢二厘見當に一任するほかはないとみられるがほぼ鑛金屬工業の特殊性からしてキロ一錢二厘見當の維持がせいぜいであらうとみられる

日本木材配統

八月二日設立

【東京電話】木材統制法の規定にもとづき木材の一元的配給統制機關たる日本木材配給統制株式會社(資本金五千萬圓)の設立に關してはかねて農林省で準備中であつたが來る廿六日設立委員の任命を行ひ、卅日及び七月一日の兩日農相官邸に設立委員會を開催し定款、設立趣意書、事業目論見書、收支計算書ならびに株式の割當などを審議決定のうへ八月一日いよいよ創立總會を開く豫定となつた、なほこれに先立ち、二十五日午後二時より産組中金ビルに既設の日本木材統制會社(資本金一千萬圓)の緊急總會を開催、新會社が設立された場合に對する吸收合併の件を附議決定するはずである

日銀重役總會

【東京電話】日銀の定例重役總會は二十五日午前十一時より同行本店に開催、結城、澁澤正副總裁以下各理事および參與理事出席、獨ソ開戰に伴ふ諸影響並に財界金融その他當面の金融問題につき種々懇談を遂げた

都市經營總會

朝鮮都市經營では廿五日午後二時より第十九期定時株主總會を開催、左の議案を附議可決した

一、第十九期諸決算案承認の件(可決)

一、同期利益金處分案議決の件(可決)

一、監査役一名辭任につき補缺選擧の件(相良自助氏選任)

一、退任監査役に慰勞金贈呈の件(重役會に一任)

利益金處分左の如し(單位圓)

▲當期純益金二一四、九九九▲前期繰越金九七、九八九▲合計一二二、九八九▲この處分▲法定積立金二、〇〇〇▲特別積立金一〇、〇〇〇▲役員賞與金二、五〇〇▲配當(年一割)一二、五〇〇▲後期繰越金九五、九八九

日本製鋼一割据置

【東京電話】日本製鋼では二十四日丸の內工業クラブに定時株主總會を開き當期利益金處分案配當年一割据置を附議可決した

朝鮮電氣協會總會

朝鮮電氣協會では廿日總會開催、缺員會長として新貝遞信局長の選任を正式に決定する

日清紡總會

【東京電話】日清紡では廿四日本社に定時株主總會を開催、當期利益金處分案(配當年一割一分)を附議可決した

朝取株主總會

朝鮮取引所では廿五日午後四時より同所會議室において定期株主總會を開き、當期決算報告及び利益處分案(年一割)を附議、原案通り可決した、利益金處分案左の如し(單位圓)

◇當期利益金 二二五、四三六

◇前期繰越金 二二、五〇五

◇合計 二四七、九四一

【處分】法定積立金一二、〇〇〇▲別途積立金二〇、〇〇〇▲役員退職給與基金一〇、〇〇〇▲減價償却金三〇、〇〇〇▲所得稅引當金六〇、〇〇〇▲役員賞與金四、〇〇〇▲取引員獎勵金一二、四〇〇▲株主配當(年一割)七一、二〇〇▲後期繰越金二八、八一四

秋山氏專務理事に

朝鮮取引所では二十五日の株主總會で定款を變更し、理事長(氏理事)制を廢し新に專務理事制を新設したが、專務理事には現常務理事秋山爾夫氏、常務理事には現理事楢山嚴氏が就任することに內定した

株式 前場

利喰ひ一服

國際情勢はなほ警戒の要ありとして買氣一服模樣となり短期新東は百十五圓七十錢と二十錢高に寄付いてあと五圓五十錢に打止め、その他は新鐘八十五圓二十錢、高周波五十五圓五、七十錢どころに保合つた

後場 (保合)安値には協同證券の逆入れがあるので地合はがつちりしてゐるが、未だ積極的な買物は見當らず大體保合商状を示した、即ち短期新東は百十五圓八十錢と十錢高、大新五十五圓四十錢と變りであつた

實物靆り

淸算主力株の反撥步調につれて實物は一應引込み大體靆り商状を示した、しかし商內は未だ閑散の域を脫し切れず買ひに積極味が乏しい、主なる出來値左の如し

大瓦レーヨン一九圓〇▲朝鮮石油新一八圓▲弘中商工四五圓

けふの市況

生糸 外電不味 下押

【橫濱電話】前日強調引けのあと生糸も統制案から二、三仲方の反落を報じたゝめ高値警戒とゝもに外電はニューヨーク株式及び商品類一齊引弛み旁々弗建定期月末關係による手仕舞賣物に各限とも一、六錢方下押し、先限は寄引とも十五圓五十六錢と前日より五錢安に引けた

綿布 天井知らず 沸騰

外電は米棉一圓勝方、印棉八十五錢方の反落を報じたが、獨ソ開戰とゝもに繊維類は世界的となつて來た觀があり、材料安を逆に買氣渦卷、先物八圓九錢と廿一錢方の暴騰を演じて大騰變りを示し引續りは八圓十七錢五厘と更に一段高を示して逆、高値知らずの觀があつた

短期新東大引

	値段	前日比較
後場 東京	一二五、五	四安
大阪	一二五、四	一安
京城	一二五、四	―

早くも行惱む

ドイツ對ソ聯戰況は未だ一方的ではあるが、ドイツ軍の絶對優勢が傳へられ、市場に好影響を與へてゐる、しかし冷靜に考へるとアメリカの動向が依然警戒され、國際情勢はなほ不透明の域を脫し兼ね、いつ如何なる事態が發生しないとも限らないので高値は買見送るとともに利有筋の利喰ひに相場は早くも行惱み商狀化した、今後も人氣は外電一本によつて左右されるものと見られるが、安値は協同證券が買進むべき態度を瞭かにしたので大きな下げはあるまい、寧ろ下値は買安心氣分を與へてゐるが、日、米危機は經驗に立なしとして軟み難きを讀みとしてゐるだけに無味に突進買ひもならない、たゞ長い間低值保合で値頃が調整されを經て待直したことは何んといつても強味であるといはねばならない、とくは日元比に値頃觀念より見て足踏み等を除嚴なくされるものと見られるが限りに對外的な突發事件によつて急激に押すやうであれば好個の買場をつくるものと見る

貯蓄債券堅調

勸業四分利は六十七回が五錢安となり、その他一二、三錢安の呆調、復興十圓券では一回二回八回九回十一回が各五錢方下げたが、同五又六三步成を殘せば成功は明せられない。と三五銀『肉を切らして骨を斷る』の飯塚氏の氣概を示しているが、三十七回五錢安を筆頭に軒並み二、三錢安となつた、貯蓄債券は獨ソ開戰のニュースにも人氣的動搖を見せず、むしろ六十六回十三錢高、二十四回五錢高となり、報國債券十圓券は三回四回が五錢安となり、同五圓券は何れも二、三錢安となつた

彈明照

ドイツ軍の戰局有利を好感して一氣に出直つたがそのまゝ一氣上伸も困難の模樣で早くも一服模樣となつた▲やはりアメリカの參戰動向が警戒されて賣方に警戒がないと勿論であるが相場自體としては好材料が高んでゐる▲即ち協同證券の安値買倍ひといひ取組關係さらに値頃觀からしても高値買つてよいのである▲尤も協同證券の買つけ態度は當面の續落を防ぐといつた消極的な狙ひではある値下り株は買つけを見合せるといつた消極的な狙ひではあるが一流株の安値は最早考へられなくなつた▲しかし人氣は依然切らない▲目先伸悩むとすれば小相場とみて逆張り氣分が拔けない▲たゞ今度の反撥で下値が強い勢ひ嫌氣が勤長さればとは見られぬ本格的に相場の發展がないといふ氣分で逆張りは依然として値飛つきは一應警戒の要があら う▲押目は丹念買つて出て買値ひないところであるが目先國際情勢の展開がない限りこのまゝの上伸は望み難い

本社特選 花形十人拔大碁戰

第十回 藤澤六段三局勝四局目

先相先 六段 藤澤庫之助

五段 島村利博

持時間各十一時間 一分以內切捨

消費時間 白六時二十分 黑(五時)八分

五六 へ十八	五七 と十八	五八 ほ十八	五九 ち十七	六十 そ十八	六一 か十四
六二 る十七	六三 よ十七	六四 よ九	六五 わ八	29	15
25	24	22	21	33	

黑攻防に備ふ

評解 七段 橋本宇太郎

◇白五六、五八の『ネツキ』は、事實大きい處でもあり、且つ、他日黑から五六と下られる手を嫌つたものであるが、黑に五七、五九とだせてしまつて見ると此處を黑に安心させてしまつたのが惜しい氣もする。しかし五六、五八はまづこんな處であらう。

◇黑六五と飛んだのも良い處で上邊の出を嫌つて『ぬノ四』あたりに備へてゐるよりも積極的な意味をもつてゐる。白の出構によつては黑次に『よノ八』とトビツケて此石を攻めつけようといふのである。

(觀戰記) 木谷七段が大手合の時など、時に卍生して他の對局をのぞき込み、『まだ考へてゐるのか、なるほどなあ、難かしい處らしいな、考へにやならん處なんだらうね』といつたやうなことを、誰にいふともつかず呟いてゐることがよくある。專門家ともなるとかり打つて置けば此際手はとても五分や十分で打てる者はないといふ見極めがちやんとつくものらしく、そこで持時間が五分しか殘つてゐないやうな場合、此處が便所への立處だと見ると、さつと立つて行くやうだが、案の定、歸つて來て見てもまだ敵は考へてゐる。こんな時に案人考へにして見ると商場が惡いやうだが、敵の立つた時に直ぐに打つてしまへば、多少惡い手でも、敵が時間切れの心配で、ヘドモドしてしまふだらうと思ふのだが、事實高段者に聽いて見ると、『人間である以上、そんな淺間しい考へが浮ばぬとも限らないが、そんなことをすると、一遍に負けてしまふ方が却て多いのではない』とのことであつた。けふの處も餘程難かしい處と見えて、五九から六五の手に至るまで互ひに二十分乃至三十分づゝ考へて愼重を極めてゐる。漠然とはしてゐるが、此處が勝負處に違ひない。

白が六四とボンヤリ帽子してゐつたり、それに對して黑が六五とトビつたりするやうな、からいふ處の思慮の周到さの程度が勝負を決する場合が多いらしい。なにしろ手が廣くて吾人が餘つてゐても一向に何いふことか判らないが、兩君の眼のくばり、顔面筋肉の緊張に於て、此處が容易ならざる場面であることだけは感知されて、思はずこつちも居住ひを直す始末である。

藤澤君次の一手を何處に下すか

本社特選廿四棋士の勝繼戰

第五回 飯塚六段二局勝三局目

先 六段 △飯塚勘一郎

手手 六段 ▲松下力

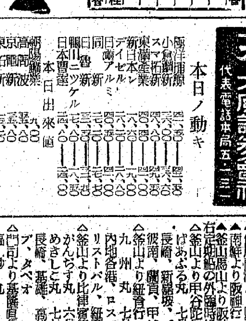

▲七五步1 △七八金9 ▲五四角26 △同 步3 ▲七五銀2 △三五銀37 ▲八一飛 △七六步20 ▲二四步5 △六五步39 ▲六四銀2 △二六銀

(消費時間 持時間 各九時間) △飯塚氏五時間四十七分 ▲松下氏三時間五十九分

を狙つたのであつたが……

(本日指了り盤面)

玉頭に殺到!

觀戰記 八段 金易二郎

パチン……駒音も鋭く松下氏は▲五四角と打ち据ゑ、攻防兩樣に利かしたのは由からの變化で、卽ち四六銀の進撃では敵に三四步打又六三步成を殘せば成功は明せられない。と▲三五銀『肉を切らして骨を斷る』の飯塚氏の氣概を示す松下六段の心臟を寒からしめた。卽ち其の手順を述べると、三六步、同步、三四步、六二銀、二四步、同步、同銀、三三步、同銀、同金、二四步、同金、同飛、一三四步、二五飛、六四銀、四五桂の鬼手が潛まれてゐるのである。で、松下六段▲三四步と擊防する一手一先づ自玉の頭頂は免れたのだ。

頭いて飯塚氏の△二六銀に對して松下氏は▲七五步と突き捨て▲八一飛と、飛角の威力を入防に集中し、敵玉頭に威脅を加へたのは正に肉に喰ひ込む。七四步で敵の玉の頭頂を明さるゝと見るに至つた。

さて、飯塚氏は如何に指すだらうか。

七四步、六五桂、七七銀、八六步、同步、同飛、八七步、七六飛、同金、五七桂成、七七金右、六七銀

以下、五五銀の活躍となつて到底防ぎ切れないと悟つたで、卅九分……△二六步を選んだのであつた次で△七八金。飛角の睨みを守るには此一手だ。局面を明解すれば双方銀の動きを見るに、後手方が不利かに陷つてゐるやうである。

木村名人講評

後手五四角は攻防兼備の好手。かくして三五銀に三四步と四五同銀となった。先手三五銀以下は極力防戰で形勢はやゝ不利だが、持角の強味で反撃も可能である。かくて守勢を餘儀なくされるも前局の六七金が隔根である。

飯塚君の二六銀の如きは攻防共に萬全の處を狙つた。松下君の大四銀は飄爽と▲七五步と通出して敵本營に殺到の氣勢を示してゐるではないか。

飯塚六段、必死に△七六步と敵の鋭鋒を喰ひ止め、二六銀の同生(日本社)

新刊紹介

▲講演時報(六月中旬號)(卅五錢、大阪北天滿町・時事通信社)

▲日本戰史抄(菊池寛著) 本書は悠久二千六百年間にかける日本歷史を最も簡明に物語りしかも完璧に近い正確さを誇つてゐる。特に日本國家の精華を考察し、その土壤にかて、戰史を縱橫に繙くところなど彌淸ならでは爲し得ない點が多い。靑少年向きの良書として推奬する(一圓五十錢、東京・芝・新橋四丁目、昭和書房)

▲食養研究(六月號)(卅五錢、東京・深川・陸軍糧秣本廠內、食糧協會)

▲司法協會雜誌(六月號) 論說、本會決議、通牒、回答、資料、高等法院判決例等々(四十一錢、京城・西小門町・高等法院內・司法協會)

▲支那語と時文(六月號)(卅五錢、東京・神田・錦町・三ノ目・開隆堂)

▲日獨旬刊(六月上旬號)(廿錢、東京・京橋・銀座一丁目・銀座アパート內・日獨旬刊社)

▲巴里より愛する母へ(今西凡子著) 本書は敗戰下パリに居殘つてピアノの勉學にひたむきに精進する一少女が、遠く故國に日夜その身を案じ、音樂の大成を念ずる母に寄せたる音樂修業のその日く〳〵の歡び、悲しみ、苦しみがその繼記されてしかも大戰前及び敗戰下の『パリ』の諸樣相が偽りなく書かれてあることが甚ばは無條件に面白いところである(一圓八十錢、東京・京橋・銀座四丁目・寶文館)

株式 (廿五日)

朝取短期

銘柄	寄付	大引	高値	安値
朝新 前	[illegible]	[illegible]	[illegible]	[illegible]
朝新 後	[illegible]	[illegible]	[illegible]	[illegible]
大新 前	[illegible]	[illegible]	[illegible]	[illegible]
大新 後	[illegible]	[illegible]	[illegible]	[illegible]
東新 前	[illegible]	[illegible]	[illegible]	[illegible]
東新 後	[illegible]	[illegible]	[illegible]	[illegible]
滿業 前	[illegible]	[illegible]	[illegible]	[illegible]
滿業 後	[illegible]	[illegible]	[illegible]	[illegible]
日鑛 前	[illegible]	[illegible]	[illegible]	[illegible]
日鑛 後	[illegible]	[illegible]	[illegible]	[illegible]
鐘紡 前	[illegible]	[illegible]	[illegible]	[illegible]
鐘紡 後	[illegible]	[illegible]	[illegible]	[illegible]
同新 前	[illegible]	[illegible]	[illegible]	[illegible]
同新 後	[illegible]	[illegible]	[illegible]	[illegible]
小鑛 前	[illegible]	[illegible]	[illegible]	[illegible]
小鑛 後	[illegible]	[illegible]	[illegible]	[illegible]
弘中 前	[illegible]	[illegible]	[illegible]	[illegible]
弘中 後	[illegible]	[illegible]	[illegible]	[illegible]
高周波 前	[illegible]	[illegible]	[illegible]	[illegible]
高周波 後	[illegible]	[illegible]	[illegible]	[illegible]
郵船 前	[illegible]	[illegible]	[illegible]	[illegible]
郵船 後	[illegible]	[illegible]	[illegible]	[illegible]
朝石新 前	[illegible]	[illegible]	[illegible]	[illegible]
朝石新 後	[illegible]	[illegible]	[illegible]	[illegible]
マグネ 前	[illegible]	[illegible]	[illegible]	[illegible]
マグネ 後	[illegible]	[illegible]	[illegible]	[illegible]

朝取算定と日步

銘柄	算定	日步	代引
朝新	[illegible]	[illegible]	[illegible]
大新	[illegible]	[illegible]	[illegible]
東新	[illegible]	逆四	[illegible]
鐘紡	[illegible]	[illegible]	[illegible]
同新	[illegible]	[illegible]	[illegible]
マグネ	[illegible]	[illegible]	[illegible]
滿業	[illegible]	[illegible]	[illegible]
弘中	[illegible]	[illegible]	[illegible]
高周波	[illegible]	逆四	[illegible]

朝取短期延玉表

銘柄	賣方	買步	延玉數
朝新	[illegible]	[illegible]	[illegible]
大新	[illegible]	[illegible]	[illegible]
東新	[illegible]	[illegible]	[illegible]
鐘紡	[illegible]	[illegible]	[illegible]
同新	[illegible]	[illegible]	[illegible]
滿業	[illegible]	[illegible]	[illegible]
高周波	[illegible]	[illegible]	[illegible]
弘中	[illegible]	[illegible]	[illegible]
短期	[illegible]	枚累計	[illegible]

大株長期

銘柄	前寄	前引	後寄	後引
東株	[illegible]	[illegible]	[illegible]	[illegible]
東新	[illegible]	[illegible]	[illegible]	[illegible]
鐘紡	[illegible]	[illegible]	[illegible]	[illegible]
鐘新	[illegible]	[illegible]	[illegible]	[illegible]
大株	[illegible]	[illegible]	[illegible]	[illegible]
大新	[illegible]	[illegible]	[illegible]	[illegible]
滿業	[illegible]	[illegible]	[illegible]	[illegible]
郵船	[illegible]	[illegible]	[illegible]	[illegible]
同新	[illegible]	[illegible]	[illegible]	[illegible]

大株短期

銘柄	寄付	大引	高値	安値
大新 前	[illegible]	[illegible]	[illegible]	[illegible]
大新 後	[illegible]	[illegible]	[illegible]	[illegible]
鐘新 前	[illegible]	[illegible]	[illegible]	[illegible]
鐘新 後	[illegible]	[illegible]	[illegible]	[illegible]
紡紡 前	[illegible]	[illegible]	[illegible]	[illegible]
紡紡 後	[illegible]	[illegible]	[illegible]	[illegible]
日鑛 前	[illegible]	[illegible]	[illegible]	[illegible]
日鑛 後	[illegible]	[illegible]	[illegible]	[illegible]
電達 前	[illegible]	[illegible]	[illegible]	[illegible]
電達 後	[illegible]	[illegible]	[illegible]	[illegible]
東新 前	[illegible]	[illegible]	[illegible]	[illegible]
東新 後	[illegible]	[illegible]	[illegible]	[illegible]
帝人 前	[illegible]	[illegible]	[illegible]	[illegible]
帝人 後	[illegible]	[illegible]	[illegible]	[illegible]
郵船 前	[illegible]	[illegible]	[illegible]	[illegible]
郵船 後	[illegible]	[illegible]	[illegible]	[illegible]
商船 前	[illegible]	[illegible]	[illegible]	[illegible]
商船 後	[illegible]	[illegible]	[illegible]	[illegible]
滿業 前	[illegible]	[illegible]	[illegible]	[illegible]
滿業 後	[illegible]	[illegible]	[illegible]	[illegible]
日立 前	[illegible]	[illegible]	[illegible]	[illegible]
日立 後	[illegible]	[illegible]	[illegible]	[illegible]
日產 前	[illegible]	[illegible]	[illegible]	[illegible]
日產 後	[illegible]	[illegible]	[illegible]	[illegible]

大株短期喰合

銘柄	賣	買	取組高
東新	[illegible]	[illegible]	[illegible]
大新	[illegible]	[illegible]	[illegible]

東株長期

銘柄	前寄	前引	後寄	後引
倉紡	[illegible]	[illegible]	[illegible]	[illegible]
鐘紡	[illegible]	[illegible]	[illegible]	[illegible]
同新	[illegible]	[illegible]	[illegible]	[illegible]
東新	[illegible]	[illegible]	[illegible]	[illegible]
三菱工	[illegible]	[illegible]	[illegible]	[illegible]

東株短期

銘柄	寄付	大引	高値	安値
東新 前	[illegible]	[illegible]	[illegible]	[illegible]
東新 後	[illegible]	[illegible]	[illegible]	[illegible]
大新 前	[illegible]	[illegible]	[illegible]	[illegible]
大新 後	[illegible]	[illegible]	[illegible]	[illegible]
鐘紡 前	[illegible]	[illegible]	[illegible]	[illegible]
鐘紡 後	[illegible]	[illegible]	[illegible]	[illegible]
同新 前	[illegible]	[illegible]	[illegible]	[illegible]
同新 後	[illegible]	[illegible]	[illegible]	[illegible]
帝人新 前	[illegible]	[illegible]	[illegible]	[illegible]
帝人新 後	[illegible]	[illegible]	[illegible]	[illegible]
電達 前	[illegible]	[illegible]	[illegible]	[illegible]
電達 後	[illegible]	[illegible]	[illegible]	[illegible]
日鑛 前	[illegible]	[illegible]	[illegible]	[illegible]
日鑛 後	[illegible]	[illegible]	[illegible]	[illegible]
滿業 前	[illegible]	[illegible]	[illegible]	[illegible]
滿業 後	[illegible]	[illegible]	[illegible]	[illegible]
郵船 前	[illegible]	[illegible]	[illegible]	[illegible]
郵船 後	[illegible]	[illegible]	[illegible]	[illegible]
同新 前	[illegible]	[illegible]	[illegible]	[illegible]
同新 後	[illegible]	[illegible]	[illegible]	[illegible]
ラサ 前	[illegible]	[illegible]	[illegible]	[illegible]
ラサ 後	[illegible]	[illegible]	[illegible]	[illegible]
日石 前	[illegible]	[illegible]	[illegible]	[illegible]
日石 後	[illegible]	[illegible]	[illegible]	[illegible]
水產 前	[illegible]	[illegible]	[illegible]	[illegible]
水產 後	[illegible]	[illegible]	[illegible]	[illegible]

東株短期喰合

銘柄	賣	買	取組高
東新	[illegible]	[illegible]	[illegible]
滿業	[illegible]	[illegible]	[illegible]

銘柄	前	後		
塩水	[illegible]	[illegible]	[illegible]	[illegible]
日立	[illegible]	[illegible]	[illegible]	[illegible]
鋼管	[illegible]	[illegible]	[illegible]	[illegible]

東京現株

銘柄	値	銘柄	値
鮮銀	[illegible]	朝紡	[illegible]
同新	[illegible]	王子紙	[illegible]
東拓	[illegible]	鐘紡	[illegible]
滿鐵	[illegible]	郵船	[illegible]
殖銀	[illegible]	同新	[illegible]
同新	[illegible]	東亞煙	[illegible]
富士紡	[illegible]	東株	[illegible]
鋼管	[illegible]	東新	[illegible]
日鑛	[illegible]	日石	[illegible]

商品 (廿五日)

銘柄	寄	引
△大阪棉花 前場當限	―	―
先限	―	―
後場當限	―	―
先限	―	―
△大阪綿布 前場當限	[illegible]	[illegible]
先限	[illegible]	[illegible]
後場當限	[illegible]	[illegible]
先限	[illegible]	[illegible]
△橫濱生糸 前場六限	一節寄 [illegible]	二節引 [illegible]
七限	[illegible]	[illegible]

米穀 (廿五日)

▲現物最優等 一六四〇円

	一節寄	二節引
後場六限	[illegible]	[illegible]
七限	[illegible]	[illegible]
八限	[illegible]	[illegible]
九限	[illegible]	[illegible]
十限	[illegible]	[illegible]
十一限	[illegible]	[illegible]

外電 (廿五日)

倫敦金塊、倫敦銀塊、米棉、印棉、スチール、アナコンダ株、日米爲替、英米爲替 [illegible]

金融 (廿五日)

東京コール 翌日拂 〇七〇〇、無條件 〇七五〇、普通 〇八〇〇

日銀帳尻(廿四日) 發行高、預金高、貸出高 [illegible]

鮮銀帳尻(廿四日) 發行高 [illegible]

第二十二回貯蓄債券賣出
一枚十五圓(額面二十圓)
一口五十圓(額面七十五圓)
◇第八回報國債券賣出
一枚十圓(額面十圓)
一口增金二等萬圓と五千圓
一枚公債・株式・金融・一等千圓
藤本ビルブローカー證券
京城府黃金町二丁目

朝取一般取引員
公社債株式賣買
昭和證券株式會社
京城府明治町

鑛石用麻袋
仁川府仲町
澁谷商會
電話長三五四番

現物部 電話本局② 6131 6132 6134
金本資 百万円
東亞證券 京城府黃金町二丁目一九九
短期部 電話本局② 5161 5162 5163 5164 5165 5167 5168

(源) 山本源作商店 京城府明治町 代表本局五一九一番
現物氣配

(大) 大原證券會社 京城府明治町二丁目 代表電話本局五一二三一

三和株式現物店 京城府黃金町三 代表電話本局六一〇二番
六月二十五日

本日ノ動キ

朝鮮取引所取引員
白井株式店
京城黃金町
電話本局代表二一二〇

レポート
熟ノ開戰は愈々世界大動亂を招來せり此間吾が東亞共榮圈の確立は汪兆銘閣下の來朝により確乎不拔となる
祭して本邦產業界の前途は洋々の如き進軍譜高らかに擴充、發展へと邁進せんとする時株式界又、出で、益々活躍舞臺を待ちつゝあるなり
期して出動の好機……
(初心者の株式御研究は本店へ御申込下さい)

朝鮮取引所取引員
證券取引所取引員
二田原秋三郎商店
京城府黃金町一丁目一九九
電話本局代表 五二〇二 五二〇三 五一七九 五八五九

朝鮮郵船定期
仁川より

花柳病專門
本町警察署前入ル 和田醫院 電本3306

青島・上海への最捷路
仁川出帆每月一日、十六日
平安丸
午後五時出帆青島ニ寄港
カラ午後二時ヲ以テ積荷受付
朝鮮郵船株式會社
代表電話(2)本局四一九五番

大阪商船京城支店
電話(2)一〇二〇・一〇二二

嶋谷汽船株式會社

朝鮮運送仁川支店
電話二一〇番

大阪商船搬出帆
嶋谷汽船搬出帆

浪花館 東宝映画
二十六日ヨリ上映
稲田高・錦十五田山・二譲原 坊っちゃん
リビヤ白騎隊

京龍館
九日より向ふ二ヶ月間場內大修理の爲め休館致します

大陸劇場
廿五日ヨリ 特選洋畫大會(日曜日午前拾時拾五分ヨリ)
氷上亂舞 12,01 3,20 6,30
ノートルダムの傴僂男 1,30 4,39 7,59

黃金町 城宝
二十二日ヨリ 二十八日マデ
新響樂劇團 1,45 4,30 7,05
砂塵 12,00 2,35 5,20 7,55
日曜日は九時開場 (50セン)

東寶若草劇
六月二十五日より上映時間
ニュース文化映畫 12,00 3,10 6,30
文解決 12,35 3,45 7,05
歌へば天國 1,55 5,05 8,25
日曜日ノミ十時三十分ヨリ

明治座
六月二十三日より上映時間表
瀧を守る人々 12,01 3,45 6,30
ニュース 女の宿 12,25 3,39 6,54
朝鮮樂劇團 紅ばら七景 2,10 5,24 8,39
入場料五十錢

朝日座
六月二十五日より
女劍戟の第一人者 梅澤茂登子一座
一、時代劇 旅路の鴉
二、社會劇 旅行列の歌
三、時代劇 極彩色の花
四、舞踊 佃のお爺
毎夕六時より

京日文化映画劇場
1 アサヒホームグラフ
2 運動篇・驢馬の蹄鐵
3 輪島の海女を描いた 能登半島
4 海外ニュース
5 陸上競技の躍進
6 文化グラフ・防空陣
7 伊國ルーチェ製作 伊太利の國民學校
8 日本ニュース最新號
9 時報任氏隔れの來朝

東宝文劇
二十三日より
モロッコ
シュバリエの 放浪兒
言ふ者のゐない村

喜樂館
二十六日
文化映畫 ニュース 12,00 3,01 6,07
都會の新裝 12,35 3,36 6,47
ヴァリエテの乙女 1,35 4,36 7,47

本町三 京劇
二十一日ヨリ 二十七日マデ
野淵昶の 愛の砲術
久松靜兒の トーチカ娘行狀記

和信映画館
20日より26日まで
1 日本ニュース
2 朝鮮ニュース
3 天使の花園(全九卷)
ユニヴァサル超特作 ディアナ・ダアビン主演